盛京時報

綜合版 今日一大張半

發行者 康德新聞社 新京特別市中央通三四
發行所 康德新聞社奉天支社 奉天市大和區田隅町九號

每份六分 國內每月一元五角 國外每月一元七角

聖上祝親邦隆昌

日滿高官恭同陪駕乾杯

關東軍司令官官邸瑞氣靄靄

【新京】際此大東亞戰爭第二年之重大時局、日滿紐帶、愈加鞏固、四月六日、欣逢皇帝陛下第二次御訪日八周年紀念日、畏蒙

皇帝陛下御臨關東軍司令官官邸、與梅津關東軍司令官以下日滿顯官、有所御交驩、拜聞是日午前十一時三十分、

皇帝陛下佩用日滿最高勳章、各記章、着陸軍軍裝、御威凜凜、於宮內府大臣、吉侍從武官長、帝室御用掛吉岡中將等、恭隨扈從下、自帝宮御發、同十一時五十分、關東軍軍樂隊於今福隊長指揮下、吹奏滿洲國國歌於時御着抵軍司令官官邸、梅津關東軍司令官迎迓至大門前、木下中將以下關東軍將星、在南側恭迎、滿洲國側張國務總理、橋本祭祀府總裁、宮內府大臣以下各將軍、武部總務長官等、在北側恭迎、

陛下對於奉迎之日滿顯官、御賜舉手禮、梅津關東軍司令官敬謹嚮導、梨岡大佐敬謹先導、暫御樓上休憩室、休憩有頃、與梅津軍司令官御握手、交相致辭、繼之、接見木下中將以下關東軍各將星、並對張國務總理、臧參議府議長、橋本祭祀府總裁、宮內府大臣、張、吉、于各將軍、武部總務長官、御賜覲見、既終、一同乾杯、已而

皇帝陛下、經梅津軍司令官敬謹嚮導、梨岡大佐敬謹先導、入來賓食堂、梅津軍司令官恭請御進、御就正座、諸員肅然起立、由梅津關東軍司令官、恭讀致詞、

皇帝陛下御容殊麗、御賜勅語、如斯、御開宴、入於後榮、梅津軍司令官起立、敬祈

皇帝陛下御健康及滿洲國發展無疆、祝詞、乾杯、嗣復畏蒙

皇帝陛下恭祝

天皇陛下、皇室御繁榮、及日本帝國隆昌、祝盃、御乾杯、此間、爲助

皇帝陛下御興、關東軍軍樂隊吹奏輕快之韻律、

皇帝陛下與日滿顯官、溫言歡談者久之、御宴既竟、

皇帝陛下復於梅津軍司令官敬謹嚮導、梨岡大佐敬謹先導、御入休憩室、與梅津軍司令官歡談有頃、更在關東軍軍樂隊吹奏滿洲國歌、梅津軍司令官以下諸員奉送裡、御出軍司令官官邸、午後二時十二分、御顏爽麗、御歸還帝宮、

皇帝陛下御臨關東軍司令官官邸（謹寫謹電送）

東條首相參內

【東京】東條首相、於六日午前九時三十分、參內宮中、拜謁天皇陛下、關於此次訪問滿洲國、委曲奏陳、恭荅種種御垂詢後、敬謹退下御前、

印食糧大飢饉 禁向州外移出

【伊斯坦堡電】頃據新德里電訊、在印度之派遣英軍、屢次徵發食糧、致使印度國內食糧、陷於空前飢饉、阿薩密州、爲打開食糧之方策、除由州當局配給之外、禁止食糧向州外移出、比巴爾州各地、食糧困苦、亦至深刻、某煤礦地方、竟因工貸低廉、不能維持生活、勃發罷工之舉、

去年度收穫量

【東京】農林省發表昭和十七年產米實收額六、六七七萬五、八三二石與前年實收額較之增加一、一六八萬七六六一石（二成一分二釐）與前五年平均實收額較之增加三三五萬二、六八三石（五分三釐）

煤液化研究所 增資五百萬圓

【新京】滿洲煤液化研究所、對處液化事業研究之進展、近將現資本金一千萬圓增資一千五百萬圓、而增資分之五百萬圓、預定全額由政府擔當、

謀戰時食糧諸增產

獎勵二荒地復興諸施策

【新京】興農部基於戰時緊急增產對策要綱、爲謀耕地急速增加、獎勵二荒地之復興並特於必要之際、請求由國庫助成之方途、而二荒地復興助成要領鄉進行作製以來今已得成案、並將以興農部訓令向各地方通達、據本要領應受國庫助成金之二荒地復興如下、

一、市縣旗又街村自行二荒地之復興時

二、由市街地歸農者編成團體復興之荒地時、

三、會社團體又個人遵市縣旗之指示又受認可復興一團地五十陌以上之二荒地時、以上等等特陷於有助成必要者、且該二荒地限於集團部落之設置又因災害者而助成之標準大體每一陌以十五圓爲原則、且更交付以開墾助成金、於該標準額範圍內、能變更爲家屋建築助成或現物助得、又二荒地復興時係由佃戶耕種者、由國之助成金歸屬佃戶、關於是時之地租等、爲謀其適正、遂行必要指導、此外據本要領對二荒地之復興、援行另置之長期低利的融資、更對於未墾地開拓亦行助成、

日軍空襲龍陵麗水

重慶軍當局狼狽公表此旨

【廣東電】頃重慶電訊、重慶軍當局、四日公表、日本航空部隊、空襲雲南省西部之重要航空基地龍陵及浙江省麗水、

沉船舶十一隻

擊墜破敵機三十八

四月中日陸空軍綜合戰果

大本營發表

【東京】（四月六日十五時三十分）日本陸軍航空部隊攻擊東部印度自四月一日迄同四日所得之綜合戰果如左

一、與敵之損害

甲、飛行機擊墜者二十架、地上擊破者十八架、

乙、船舶擊沈者五百噸級二隻、擊破者一千噸級三隻、五百噸級五隻、

丙、軍事施設爆碎起火者十數處、

二、日方之損害

自爆及未歸還之飛行機四架、

社說

愛馬日的意義

我國自設立馬政局以來。即規定愛馬日。以喚起一般的愛馬思想。無奈民間使用馬匹的人們。多未盡覺悟。祇知道每日鞭御鞭策。惟恐馬力或有未盡。飼育更不經心。直至羸瘠支離。瘡病遍體。中途倒斃。追悔莫及。何如於平日加以愛護。馬固得遂其生。人亦可長用其力。以彼例此。得失自明。雖仁民愛物。是我王道國家的政教。但愛馬精神。決不是政府所能徹底普及。必須大衆協助共進。方可達成。是以對於愛馬日。不得認爲一年一度的例行故事。漠然無動於中。且馬是家畜中最大的物。最有助於人類。孔子曾云「驥不稱其力稱其德」。足徵馬的可貴。那得不加以相當的愛惜呢。

尤其我滿洲爲東亞產馬國家。在興安各省下所產的馬稱爲蒙古馬。早著名於世界。因該地的馬。身軀強健。足力耐勞。往時爲每年出口大宗。以供各種需要。此由於蒙古原野廣漠。人民又習於遊牧。得爲性天。可惜蒙古人祇知孳生繁殖。於種馬及飼育上絕不研究改良。所以馬的出產。雖然著名。以蒙古馬與外國馬較。其雄偉終不能等量齊觀。經馬政局極意改良種馬。講究飼育。體格發達漸見其向上。復於前年樹立馬匹增產方策。將『道義馬產』轉向『經濟馬產』。與開拓及農增產計畫併行。向農村低利貸款。以促進耕馬的增育。併優良馬匹普及發達。年來已收相當成效。一面復於產馬地域講求補助及保護設施。自然將更有顯著的成績可見。

但世俗以愛馬爲武人的事。以爲惟軍與馬有不可分的關係。其實不然。馬的用途。軍事以外。代人勞力的處所很多。在此大東亞聖戰下用以衝鋒陷陣。用以鎮護北邊。馬果然是『無言戰士』。若用之於農業增產。馬亦是『無言的農夫』。推而至於種種用馬力以代人的地處。尚不可紀極。並俗謂愛馬爲軍人的事。殆由於古來惟軍事用馬最多。馬亦惟武人爲最愛。所謂『策馬先驅』。『汗馬功勞』。都是軍人立功表績的表現。所以馬變成爲軍人的專愛品。要知道凡使用馬匹的人們。對馬均應加以愛護。切不可以其爲畜類而有意輕賤。

聞諸父老流傳。馬是最有德最通靈的物。往時郵遞未通。國家設驛站以投遞公文。每驛均畜有馬匹。設於幾小時後將有緊要文書到來。應奔走此項公文的馬。在廐中已先時躁跼不安。催驛夫便料備鞍。以待公文到來。接足出發。雖畜馬甚多。無待驛夫驅遣。馬的道德。實過於人。今驛站已撤廢數十年。似覺無可徵信。然詢諸曾任驛差的。尚能言之鑿鑿。馬德如是。眞足令人起敬起愛。

總而言之。馬的忠毅奮勇。根於天性。無論軍的方面臨陣守邊。農的方面開拓增產。既用其力。因當時時注以愛心。即其他用馬力以養生活的人們。尤應當對馬有一種愛惜。切勿任情凌虐。絕不加以調護。務須完其芻秣。增其生殖。防其疾痘。虐其長毫。以勞動其力。斯今日的愛馬日。足以充分表現愛馬精神。方不負馬政局提倡的至意。

決戰期之各國產業轉換觀

產業自足決戰必勝

列強經濟戰線現況鳥瞰

美方雖極力宣傳而狼狽之態可哂

近代戰是武力戰、也可以說是由於一國生產力強弱而左右的經濟戰、這事實、就是國民學校的兒童們、也知之甚詳、老大的消耗、還得老大的補給、爲了增強戰力、交戰諸國、無不總動員全產業機能、邁進於戰爭之目的、因此、民需的生產、須止於最小限度、和平產業、大半變爲軍需生產、然而全生產機構之轉換軍需生產、並不是簡單可以實行的、須有綿密周到的計畫、長期準備、和充實經驗、始有可能、徵諸大戰以前舊例、昭然甚明、

日本自從滿洲事變以來、迄至大東亞戰爭勃發、達及十年以上之長期間、在此期間、漸次換於軍需方面、藏至一九三九年、全無準備之美國、極力宣傳、僭稱彼乃反樞軸國的兵工廠、實則狼狽之情、殊令人失笑、

可是、第二次世界大戰已經過了四個年的歲月、今日世界各國全產業機構、隨時勢應化、已經完了、軍擴的暴風雨、和軍需產業的實情、適相呼應、一路邁進於產業總動員、這就是當前世界的現情、那末、關於列強經濟戰線的現況、略加介紹於下、

德意志

空前之工業總動員

再編成全歐洲產業陣容

德國除努力舊領土內之各種軍需工業之擴充外、更位於可以利用聯合國及占領地域之軍需工業之立場、形成戰時經濟動員之強力、

蓋德國不僅可利用荷蘭之宇加飛機工場、法國之修奈達克羅兩工場、畢諸戰車工場、捷克及波蘭之斯克達武器工場、羅馬尼亞之馬拉克沙、列基利油田、至最高度、更可活用貝德（舊捷克）之克拉特諾鋼鐵、貝爾格拉得之鉛、阿爾薩斯之加里、羅馬尼亞之煤油、北部挪威之電氣、蘇聯大工業地帶之一部亦在德占領地內、第二德國可以國家社會主義的創意組織歐洲之新工業、即從來以歐洲穀倉之一著稱之巴爾幹地方、今亦形成一大工業中心

且德國主張電化保加利亞北部之鑛業及化學工業生產之廣汎的工業擴充案、除與保加利亞政府進行交涉外、希臘之鐵鑛、猛銘礦黃等之開發計畫、亦在在進行、又匈牙利最近即可完成第三之之鉛工場、而與大利亞地方之電需工場、尤爲維也納、諾伊修達特、加非貝勒雷克特馬闊、列賓等工場亦愈益擴大規模吸收波蘭、捷克、斯洛伐克柯羅亞特地方之勞働者、然雖完遂如此驚人之發展、而於德國軍需工業、則仍有必須克服之弱點、第一即原料及整備之不充分、即須增強生產之建設、蓋目下對於機械之早期消耗之補給、頗有刻不容緩之傾向、其他更如機械油及勞働之不足等此是、實行總動員克服難局、德國之青年勞働者等或出動於戰線或活動於軍需工場、即老人、亦被徵用、然人員仍苦不足、加最近已發出婦人徵用及全獻總動員布告、

原來從事勞働之獻俘虜之數、前年已超過之百萬、其後東部戰線之俄國俘虜益形增加、其次某油井不能謂之豐物、但德國之人造煤油生產可以高度之生產技術凌駕敵性國家之推測者、概屬事實、據推定一九四〇年人造煤油生產額已達三百五十萬噸、再加羅馬尼亞之煤油、除因空襲所蒙之損害外、每年可確保千二百萬噸以上之煤油、但德國之戰時煤油消費量較平時之七百萬噸大增已達千二百萬噸、故示以約五百萬噸之不足、可見德蘇戰之歸趨之難測實極顯著、而由此足可窺知、整備全歐總態勢、今夏展開大攻勢之德國決意也、

德國當面之事情非常深刻、德國已供民需之物資並生產縮至最低限度、今夏六月、已停止瓦特以上之燈泡之販賣、此外於一切經濟部門亦可見類此之制限、卽對食糧之統制、被服之配給、販賣停止、酒、啤酒、珈琲、紅茶類及一切嗜好品之消費限制、此種消費在日本亦國次報及、故從事此等民需物資之販賣之勞働者、商人等亦只得轉勤於軍需工場、茲並非誇張虛構現在之德國國民所負之責到之試練而言、一直展開全國總動員態勢之德國民經濟之現狀、乃爲歐洲新秩序建設而挺身、既其極端果敢之姿也、

反樞軸軍攻勢鈍化

突尼西亞戰線對德有利展開

【里斯本電】突尼西亞戰線之戰鬪、羅梅爾軍與夫恩、阿尼將軍合流、而入第二階段、因樞軸軍已竪備不敗之態勢、故各地反樞軸軍之攻勢鈍化、五日仍然亘全線繼續砲擊戰、及偵察戰、無甚大之變化、在北部烏得雷夫、塞基吉那奴之中間演成小競爭、英第一軍試突擊樞軸軍之確保之丘陵陣地數處皆被擊退、同方面之樞軸軍最近增強新銳部隊、而且築潘堅固之丁狀陣地、能耐相當大規模之攻勢、樞軸空軍攻擊在第一線後方移動之英軍部隊、並兵站部隊反復加以、又在塞基耶奴及梅基耶斯、耶爾巴普兩地區擊破重砲陣地八處高射砲陣地六處、又據DNB通信之消息突尼西亞中北部之反樞軸軍內補給線被破壞、狙害於燃料不足、相傳機械化部隊陷於活動不可能云、

於南部英第八軍之主力、於烏德雷得地區布陣、先遣部隊、於砲兵隊之掩護射擊之後、企圖突入樞軸軍陣地、但未成功、一方樞軸空軍將卡貝耶爾漢馬一帶之英軍陣地、爆炸粉碎、更在空中戰擊墜敵機七架等、已收得多大之戰果、中北部之美第五軍之一部隊、四月在馬庫那茲西東南方、對捷貝爾布道毛高地、實行猛烈之攻擊、樞軸軍亦曾一時不堪其重壓、但瞬時復原、敢然出以逆襲、完全將美軍擊退、更於卡夫沙東方亦演開重要道路之爭奪戰、但結局美軍喪失戰車三輛而已收退、

回教徒三千萬

共開盛會協力完遂戰爭

【昭南電】對於日本帝國之與信教以寬容仁慈深加感激之馬來蘇門答臘三千萬回教徒、爲對大東亞戰爭完遂之協力深加積極化、亘五、六兩日、在昭南舉開回教徒代表者大會、第一日午前十時三十分在市內特別市公會堂舉開、昂揚馬來、蘇門答臘各洲市九十四代表之熱烈意氣、午後八時臨德川侯之招宴、是日日本側有軍政監德川顧問大達市長、昭南宣傳部長南方軍報道部長等官民多數出席、回教徒聯盟亦有哈吉、亞利大會會長以下各代表參集於哈吉、台耶宛氏司會之下、開始議事、開會式後爲昭南軍政監以馬來語致德川顧問之祝詞後議決聽日亞細亞建設之宣言文、而以聯盟功勞者之表彰、嚴肅祈禱告終第一日之議事日程、

英又作妄想歟

企圖以加拿大爲空航中心

【布宜諾斯愛里斯電】英國政府爲利用戰時、對抗侵蝕他國勢力之美國航空網之發展計、頗有企圖建設加拿大爲中心之空路之傾向、據奧大瓦來電謂、英國外相艾登訪問該地時、與英國高等辦務官馬克唐納滿發行詳細之商議、英國之企圖、或在開拓由美國經加拿大而達蘇聯重慶印度之空路、縮短旅程一點、即指最近驛告頻繁之該方面反軸心要人之往來及爭奪戰後商業空路之際以加拿大爲國際中心之意圖而言、據最近特蘭斯加拿大航空公司發表之年次報告謂、英國崩壞之空路建設案之內容大抵如次、

變更現在沿美加兩國之國境修貝里瑪、西倫兩湖共岸之航空路、使之通過湖之上空、縮短與紐約之連絡、

一、延長由加拿大西北之貓根地方至阿拉斯加之空路、

二、使海外空路發展、

加拿大首相馬干基金四日闡明加拿大政聽之航空政策、而述謂當將來之航空路開發時、堅持特蘭斯加拿大航空公司中心主義、歡迎民間公司及外國政府之協力、更以茲不僅爲加拿大一國之利益、當將來經營之際、爲防止新紛爭無論何時須準備與他國之交涉之意、表示其所抱之態度、

日仗義援助

名實一致領土還復

多年被侵之沙面得慶新生

【廣東】以華南經濟侵略之牙城、英國凡經八十年間大肆專橫之廣東市西南部英租界沙面地區於大東亞戰爭勃發後、當由日本華南軍接收管理、及去年三月二十八日、乃本於日華基本條約、歸中國側管理、繼來鑑於該地區所有種種事情、特設置沙面特別署、與廣東市之行政、另行辦理、然以此次華南軍當局及廣東省政府、協議成立、決於最近撤廢特別署、將此編入廣東市、於是名實一致顯示新生沙面之麗生態、

加爾各答民衆屢次發生暴動

【伊斯坦堡電】頃據加爾各答來電稱、以孟加拉州首相法芝魯哈克辭職爲契機、最近加爾各答屢生示威運動、一隊攻擊滿載警官之巴斯車、使之顛覆、因之發生負傷者多數、在胁合州、亦有二個村開始暴動因之鎮壓而行放射、

血虧腎虛的婦女 尤其是胎前產後 就沒有比這個好的

俗語說「出嫁三年無子則去」，由是而看，世界裡就是養不得兒女的婦女比誰凄慘，比誰不幸，凡在這種苦境的婦女們，實在是多的不能指數，而她們的體質全都平常虛弱，所以幸而好容易懷妊，但是胎前的經過不好，產也很重，產褥更受罪，奶又非常不足，結果自然影響到嬰兒的發育異常不良。

如期那艱辛苦惱直屬害極了。反正血虧腎虛的婦女，特別在胎前產後，如何亦須實神留意爲要，最好還是自古有名聲的深山仙酒「養命酒」效眞靈妙沒有第二個比得上。說起這個「養命酒」來歷很久在日本信州地方有一處山幽水澄的仙境，名叫天龍峽，有個素封舊家叫鹽澤家，依據自祖家傳秘法，採來數多很[illegible]草，經過很[illegible]出來的便是此酒[illegible]草只是一個也能[illegible]驗，況拿這些藥草的天然[illegible]自然的活性成分，全溶在酒裡，以其互協相助作用竟增強數倍藥力，便發揮不可思議的一大神秘靈驗自古世人皆稱此酒「起死回生」「返老還童」的仙酒，又稱冠於天下的靈酒，無不珍重。尤其最適于婦女，那效質値得奇妙，加之那味道芳香美佳於上等葡萄酒，可說一滴價値千金。請趕快試飲，每日早夕只喝一至二杯，必奏偉大靈能。

增血益肉又加元氣 胖得肌膚潤嫩非常

北京 吳 順

我在前年三月養了男兒那時非常難產，產後貧血衰弱很重，輕易不復元，加之奶量甚少，只得用牛乳搪塞，母兒皆受累苦，夜裡又不能安眠，頭腦昏迷不止，衰弱日重。過了幾個月好容易開得愁眉，但其後老是沒精打采的過毫無滋味的日子。到今年不知幸不幸，反正又懷了胎，心裡非常難過，惦記着那辛苦的胎前產後，連茶飯也不能照常吃下去，悶得心胸片時也不能安穩意叫學家懸念，齊口安慰道「怎麼得乾脆講法保身養生，以免上那次的苦」說不幾天只見主人由外回來帶來一瓶「養命酒」說很靈，能夠救衰弱。感激之下，一飲誰料那味道又香又甜，比葡萄酒更强，心裡喜歡，每日朝夕喫着，不知不覺地身體便舒服起來，似乎增多了血氣，家人也都說氣色好得多了。實在不錯，加之腸胃亦漸漸健全起來，大開胃口，便通順常，又免了像上次身孕時所受罪的難阻，身體却胖了些，又沒了奶頭皺紋。這樣一定不致產後衰弱，感乳汁不足，想來禁不住歡天喜地，現在只待等安產之那天，反正身有了孕，差不多人都免不了多少受苦，然而我現在只因了天天喫着養命酒，却似乎迎接天明光彩那般地快活，便不禁心裡的喜歡，這才以抽文表示感激之意。再者等到安產之後一定跟兩個娃娃，一同照個紀念像，要呈送一枚，謹致致謝。

各埠大藥房洋廣雜貨舖皆有傳出

信州伊那之谷 釀造處 養命酒本舖天龍館

東京市澁谷區上通四丁目 總發行處 養命酒本舖出張所

化膿性疾患

阿早AZO色素劑

★適於接連服用安全之治淋藥

本劑於一萬倍溶液中具有殺滅淋菌之能力外 更加以不可缺少之消炎・鎮痛二大作用而獲得完璧治淋藥之定評矣 只以一次二片之簡單內服 短期根治淋疾 更用爲豫防時 得防止淋疾感染於未然

【包裝】三〇片 一〇〇片 三〇〇片

塩野牌 脫爾洛淋片

塩野義藥品株式會社 奉天市敷島區協和街三段三號

ST—27

透視廣漠之海不遺敵踪

巨洋微艇勇盡任務

刻刻注意準備射向敵方

太平洋上日海軍辛勤防護概況

【田中利一海軍報道班員電】四月十八日、想起來令人憎惡不已的敵機空襲日本本土的日子、迄及現今、已將近一個年了、這其間、日方防護大空、沒有絲毫間隙可乘、可以說是穩固有如金城湯池、吾人由敵機不得逞現惡姿、敵潛水艦無由蠢動之點來看、可知日本水空防護機構是怎樣的安穩了、日本本土東海岸的巨濤滾滾、洗向夏威夷和美國那太平洋廣漠的海洋、毋寧說是暴露於敵前、還說屬是敵方可能進攻之路、敵方定在此方張佈可怖之網、是怎樣强烈的警戒線呢？但那屬於極秘中的嚴秘之軍機、固不許吾人窺伺、然而、

吾人於接受日艦遭佈備戒的命令時、並接受在本土海上發覺敵方的襲擊而布陣擊滅敵之命令時、實在說、充滿了自信、記者以此得乘日本本土防備第一線監視艇、在東方洋上〇〇浬、由北方吹襲來西伯利亞的季節風、鼓起狂濤怒瀾、當吾人就其哨區時、風高二十五米、巨濤翻擊舟艇、每日每夜、在大海中、歷經苦鬥、在嚴肅之命令下、無論海濤如何洶湧、亦決不離哨區、而在監視艇之小舟上、搭載兵器之數及質、雖然甚有限、但日本海軍最小之武裝隊之關鍵艇身於捨敵第一線、拚命努力、

在太平洋之巨浪中、雖如微小之樹葉、飄浮其上、然以日軍之勇敢言之、亦毫無畏怯之色、其中更有遭受滿身創痕克服危殆之沈沒、而歸來者、實可謂嚴肅而勇敢之勤務、是以對於監視艇隊以其為海軍中最困難之勤務、稱與以加俸、艇員雖軍之最高率、而處艦上生活之水兵、一旦輪到搭乘監視艇時、於最初航海之際、雖有日軍船之苦、在由北至南之太平洋上重要一線中、排列點點小船、於廣漠洋、決對克盡所負之大使命、故此艇望船者雖有限有時為補加數之不足、而皆能顯現閃爍具有勇敢責任感之海軍魂、佇倚在小艇之帆柱上、顯殊着軍艦旗之閃魂、盡力於監視之責、故即一小黑點一條白線亦皆不得脫透、對四方放起尖銳之視線索然於波浪間之潛水艦之潛望鏡目不轉睛的注視白線如發見敵情時直向母艦報告、但一不留神時之纖則、在洋上濟退、如為敵潛水艦砲擊魚雷光臨時、惟有下沈至敵艦的腹部孔或以休戰術、「早發見吧！即時射擊勿失意！」

此是監視艇隊發見敵潛水艦之一瞬、否則倘被敵艦擊、即有莫大之危險、而未發見以三十六計走為上策之前者、須早一秒發見時、必操勝利、但此種戰武器之小艇、必金石良言、而行遁去、至斃形於洋上之爆雷、突於洋底發起轟擊、為脫却艱苦破裂陣中以擊破敵方恐懼波浪下

搜索敵方

雖敵艦惶惶退避之際、我方猶具有不大意之心情此即持有窮寇莫追之要義也、有時、小艇而行決死一戰時、必難却監視艇之母港而行出發、出擊後、恰終保持積極的鬥志、表現搜索敵機之氣魄、堅守所命之哨區、身負消極的任務、於其消極中、燃起海軍魂之激火、然於海上決戰殉國之鐵鎚及神速長驅於大空一決雌雄之航空隊、對於難奪之巨艦使其轟沈者、亦感呼喊決戰之潛水艦而呈其痛快、如斯堅守哨區、注視敵機之出現、乃亦實不許一刻大意之事也、有時在暴風雨中、堅持不動之決心、且此等苦而今方能使本土度其安泰的生活、故監視艇活躍之歷史實為空前、暫時急遽設用各地之船、加以武裝、擔當監視之責任、其後逐次實行擴充、並行建造部署本格的監視艇、然其歷史雖淺、實則已有〇〇名之英靈入於九段之神社內矣、於波濤上懷寬划行之小艦不堪、怒濤之後、或曾一度遭遇敵方、雖瀕死之情況下亦必達成殉急觀察之任務、此等屍體雖浮於水面而軍人精神已浸入於乘組之全休、致海軍軍屬人等莫不昂揚「出擊」之意氣、敢然赴敵方前面、即巨艦空母潛水艦之前、亦勇猛不斷勇往直前、使無數之艇列、皆於默默中大戰果、彼徒知增加艦船之數、而誤認前途之美國全體能不發生莫大之驚慌耶、以監視艇、築成太平洋上鐵之壁、不忘日本海軍魂之壯觀、日本報道員及在監視艇同乘人等約〇〇日間亦並未遭遇敵機與敵潛水艦、此因之無何壯烈場面、然已證驗其勞苦、盡同決意敬服、遂行任務之精神、敵方採所之洋上反攻企圖擊路、於茲已告平穩、今惟風捲怒濤、勞苦減少、於此同時、敵機動部隊、已活潑動時間、於是不容片刻疏忽、監視艇隊立備完整休勢、並擔後防空之强化充實與萬全、在遙遙之東方洋上、馳騁千里、以閃爍眼睛於水平線。

由檣上睨視洋面之防空監視（海軍省許可濟第一〇一號）

德空軍反覆强襲

赤軍輸送列車大遭損失

【柏林電】據德軍當局發表、德念降下爆擊機隊、四日向肯特拉克夏藏何尼亞甲亞格巴赤軍基地、前後數次大舉强襲赤軍滿載軍隊之輸送列車其他軍事施設、皆被猛炸受損甚鉅。

與敵以大損害

庫班河口德羅聯軍大勝

【伯林電】總統大本營（五日正午發表）

東部戰線

一、赤軍似按所預期者、四日對庫班河口地區之德、羅馬尼亞軍陣地、開始攻擊、德羅馬尼亞軍、加以反復强襲、然被德羅予以大損害、將擊退、戰鬥現在依然續行中。

突尼幾亞戰線

一、德空軍以空中戰鬥機除反樞軸軍八架外、更於布吉港附近水域、爆炸大型商船一隻、與以莫大損害。

德長距離砲 攻英土南岸

【斯德哥爾摩電】達維爾海峽對岸的德國長距離砲陣地、五日一齊房開砲門、對於英國南岸、擊出砲彈約五六十發、英方砲台、對此立即應戰、兩軍砲擊震動海峽。

對抗潛艦無策

美擬製造新護送船

【里斯本電】在樞軸潛水艦威脅之下反樞軸軍、完全陷於困苦狀態中、據美國特斯特日報紐約特派員稱三月中旬在華盛頓潛水艦會議席上折衝討論問題之後、刻下當局節節建造新型護送船團、但此等各艇、實際被採用時、能封鎖潛水艦活躍當在秋季、從而本年亦須覺悟受莫大損害焉、惟海戰入多季、損害鮮少乃所當然、結局、反樞軸軍、關於與潛水艦對戰、大有已感到束手無策之勢。

日滿華青少年團、訪問駐華滿洲國大使

荷蘭已要塞化

美英登陸徒作夢想

【柏林電】德意兩國、以第二戰線結成為目標、之對抗反軸心軍歐洲反攻企圖、而着着全歐要塞化、在第一「第二吉茲福利德線」、在達雖爾吉利本國、由德法至荷蘭海岸線之防衛、最近略要塞工事完了、尤以荷蘭作德國西部防衛之第一線、已有完璧之衛、現在荷蘭全土、作成戰線獨乎一九四〇年六月德意志進擊當時之緊張、即荷蘭全土之屬陸地、亦顯示緊張、全國化為一個巨大之要塞、決非過言、過去三年間、進行之大規模要塞工事、基於馬吉諾線攻略、以及本部戰線甚多之貴重經驗、動員德國築城技術之全能、由海上之攻擊、固不待論、即空陸由以何種攻擊、亦可絕對不敗、德國軍當局、以「難攻不落」之要塞設計、當然必有絕大成功、「荷蘭要塞」之最大特色、乃擁有大量之獨特的溝成所有各種火砲、依照特之設計、向各戰線要點集中配備同時尚能應合實在自由狀況移動火力、由德國東南國境、至海岸線之全國土、無一處能脫各種火砲機關槍、戰車砲、以及高射砲之火網、此等之要塞、本年南部開始、大盤工事即可完了、目下急於作最後之關成、此次之要塞構造之偉大、據稱首腦以下三點、第一由海上之上陸作戰、在敵兵之上陸前、將其粉碎、以德國軍艦中之長距離砲、在沿岸列成巨大之砲口、有如小山之三合土砲座、完全施以偽裝、更隱於各砲台間、由荷岸線至背後陸地、布成較深之對戰車壕、以及各種之戰車障礙物、如鐵狀鋼成、對戰車砲、亦在全海岸線、布成砲列第二、對於此要塞由國士之內部攻擊可能性、善加考慮、決能充分應付對落下傘部隊、以至空輸部隊之措置、十分完全、此實要塞之特色也、馬吉諾線製造極耗用之巨大彈藥及食糧地下貯藏所、皆能設置於地、皆擁有數米厚之三合土之砲塔、不但能回轉百八十度、但此要塞砲塔、能全部回轉三百六十度、且於國內分為數處「基地」、在各基地、設一尾燕黑、亦無脫洞、實際重之火網也、第三在防空防禦之施設、置以特別之重點、如荷蘭駐屯軍司令官布里德里斯空軍大將所言、無論敵機何時來襲、無絲毫障礙、豈已有完善之準備矣。

重慶難抗空襲

對市民發出撤退令

【柏林電】重慶政權、株守四川省一角、僅能保持殘喘而已、最近物資食糧缺乏日甚、更難抗日本航空部隊之爆擊、相傳五日對於市民、已發即時退去命令、據重慶來電稱、該政權於五日公布佈告

一、按四周情勢、重慶市民之半、須即時撤散、

一、政府對於撤散、得支給必要之旅費（二成、

一、違反撤散命令之場合、對於米、肉、油、糖、煙草之配給票、

確保戰時食糧 農相報告閣議

【東京】由決戰食糧確保之見地、而行中止之昭和十七年產米實收量、已由農林省統計課、加以集計中、最近完了、井野農相、六日午前十時半以文書向、天皇陛下將實情委曲奏上、向同日之閣議、報告之右實收量、即待由農林省發表、

首相安抵東京

【東京】東條首相達成訪滿之使命、於四日午后安抵福岡、五日晨乘福岡發列車赴東京、途中抵岐阜少憩、同日午后八時三十六分抵東京驛歸京後即入首相邸

荊門東方地區

日軍掃蕩戰果發表

【漢口】二十三日於荊門東方地區對敵百八十師展開之包圍殲滅戰後完了該方面的殘敵的日軍〇〇部隊繼續三十一日午後、在栗谿（荊門北西三十三公里）之敵一個營、加以猛攻同日晚間擊退於北方、翌一日栗谿東方四公里、於切路拔北方高地、使敵一個營潰走、於北方繼續對同地周邊之敵殲滅掃蕩中、戰果如左遺棄屍體二十六捕虜四、鹵獲一小槍八其他軍需品多數。

歸德南方潰敵主力

【開封】於河南省從事於肅清討伐而無寧日的日軍〇〇部隊之精銳上月二十四日晚間於歸德東南九十五公里李石林附近捕捉敵第百四十二師約二千、交戰四小時後、潰滅其主力、戰果如左

敵屍 一二九二
捕虜 一二一
輕機 一
小槍 二五
其他武器彈藥多數

再於京漢路沿線警備的日軍精銳、三月三十一日於新鄉西方四十五公里之南雜村、包圍修武縣正規軍約三百五十、猛攻之後、予以殲滅的損失、戰果如左、

敵屍 一五〇
捕虜 一一九
鹵獲品小槍 一六七
輕機 三
其他武器彈藥多數

蘇淮地區創敵至深

敵抗戰實力亦呈急遽低下

【徐州】在蘇淮地區的皇軍各部隊、於三月中收得的綜合戰功如次、

交戰回數 九五回
交戰敵兵力 一六一、八〇名
遺棄屍體 一七五八具
捕虜 一二五名
鹵獲品、重機 九架
輕機 八架
擲彈筒 七個
步槍 七六七隻
同彈 一三五六粒
手槍 一五隻
迫擊砲 一門
同彈 [illegible]
洋砲 二一五架
手榴彈 一一七一個
燒燬及毀壞敵施設五五處
其他多數

由於右戰功、可知其一切作戰、對敵予以至大的打擊此次日軍在蘇淮、六塘河兩岸的包圍殲滅戰、故敵抗戰力急形衰頹、其治安恰形飛躍的發展。

東京警報方法改正

【東京】關於警戒警報之傳達、從前使用音響信號、而自本月九日起、改正防空警報法、對於警戒、警報之傳達、亦使用汽笛及警鐘、同時、由汽笛傳達空襲警報之信號、亦改正如次、

一、警戒警報發令之場合汽笛連續吹鳴三分間、警鐘則連續敲擊一下及二下、如從前、用音響信號、以口頭傳達之、

二、空襲警報發令之場合汽笛在八秒間、每四秒間、吹鳴十次、空襲警報解除之場合、與警戒警報之發令、行同一信號、

此等改正之信號、自九日以後、發令防空警報時實施之、日本當局、為使國民訓練其耳、不誤改正信號、自六日起、兩三日間、於無線電正午報時後、放送防空警報傳達信號、內務省防空局、關於此次信號之改正、對於如次各項、希望國民注意耶、

一、空襲警報解除之汽笛及警鐘一聲時、並不發警戒警報發令信號、當然警戒警報勢態與前相同、故此點切勿誤解、

二、改正方法雖然實施、但口頭傳達、揭示板、次旗揭揚、提燈等、諸方等法、亦與從前相同、口頭傳達、尤須併用、例如汽笛發起警報信號時、鄰保班長、仍如從前以口頭向班內各戶傳達、尤須充分徹底警報傳達之、

三、訓練了解戒警報發令、空襲警報解除所用汽笛之連續鳴音與空襲警報發令之斷續鳴音不易聽覺、亦為必要無線電訓練報告、汽笛鳴音試驗、亦應充分利用、

四、無警戒警報之發令時、也許依然實發令空襲警報之、故應充分注意、

五、空襲警報發令信號、僅用一個汽笛、即可了解其鳴音限度、實際數個汽笛如同時鳴起時、可以連續的聆到、又東京等處因對汽笛取以急發急止措置之故、關於鳴音限度可以充分了解、無急發急止裝置之汽笛、大多皆有鮮明之缺欠、故應注意使其鳴音漸漸起來、

六、無汽笛處、以警鐘如前述方法傳達之

保阿國境協定 署名簽字竣事

【羅馬電】據地拉那（阿爾巴尼亞）來電稱、關於保加利亞並阿爾巴尼亞兩國間之國境劃定協定、已於五日在地拉那由保加利亞第五軍司令官伯伊金斯首相與意軍司令官蓋爾第斯中將署名簽字、[illegible]意見已一致

山東討伐戰果

【青島】[illegible]

意匈意見一致

會談關係始終友好

【羅馬電】斯堪提尼通信社、關於匈牙利首相之訪問羅馬、有報道如左、匈牙利首相凱來、自一日起訪問羅馬三日間、[illegible]

德土安德衛普 美國空軍襲擊

【伯林電】德軍當局發表、美國空軍四發動機轟炸機隊、五日下午空襲安德衛普、破壞市內之建築物、並有多數之死傷者。

海務局長會議

協議木造船法案

【東京】遞信省為協議木造船建造之緊急法案、和工之訓示、厚生局長之指示以及其他重要海運政策、及由各海務局長、說明報告管內情形、並行協議事項之答辯、五日午前八時、在本省開海務局長會議、有寺島遞相之訓示、又該會議續開至七日、

股票市行 前場

開盤	收盤	大價	小價
[illegible]			

大滿市況

[illegible]

哈爾濱市況

[illegible]

安東市況

[illegible]

國債行市 六日

國債名	百圓價值	包括經過利息
[illegible]		

結核・貧血・虛弱・疲勞衰弱視

日本農林省水產試驗場創製

益体 エーデー

肝臟製劑 「益体」含有維他命A D B、衛副腎素 血素等 成分、加體重增、造血强身、恢復疲勞、改善虛弱體質卓效、並且決無異味服之甘美

民益鐵工廠出品

本電話（二）六三五三番
奉天市小西區鐵工街三段三九號

請買滿洲國債吧
股票交易買賣 股票金融擔押
滿洲野村證券株式会社
奉天市大和区加茂町第七号
滿商部外交員 衛懋禮
電(2)三三一五 三三三四番

隣組常會必備必携之書
滿洲國政府推薦
國民訓解義
定價拾五錢
「國民訓」是當我國建國十周年所制定之全滿國民、必備必誦的一大良教、欲興國民道德之作興、以資大東亞戰爭之必勝完遂、是必求是書急速普及徹底、而實踐於國民之日常生活的、本社切望全國民均備是書於座右
發行所 新京中央通四三 滿洲國通信社
販賣元 新京五馬路一〇七 滿洲書籍配給株式會社
備配指定批發處奉天 天德信及各支店

安坤丸是治療婦女經血不調的急效藥
調經 安坤丸 主治
安坤丸服三四日後有不可思議的效驗

婦女救星 安坤丸
小盒 二十付 五元
大盒 三十付 七元五角

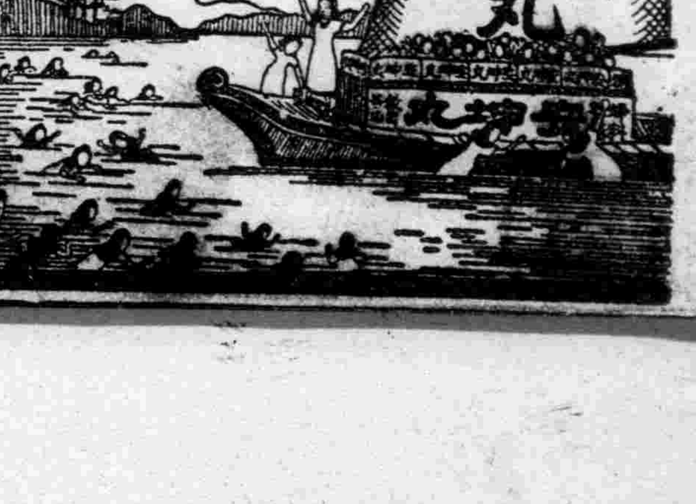

製造本舖 鶴春藥店

塔·城·一切建築

山川草草

三月二十五日，午后五時。從光明電影院出來，滿商場在響着〃夜半歌聲〃，我心裡積着一支人手築造的塔。

買了一本字典，和一冊研究宇宙的書，在街頭徘徊，終於去看白蛇傳。

一個孩子，目睹暴風雨，在哭叫的鐵塔的鐵門，然後，一群護塔的衛護者的佛門長老，又拉去了尋媽的孩子，教訓了無數沒有來由的『好話』。

×

孩子是人類之母的孩子。

這孩子正與無數繁衍下去的人類之子無異。因為他也有母，正與無數生兒養女的人類之母無異。

然而曾為人類之手，又造了塔，殺了人類之母，也殺之人類之子。

塔殺却人類之將來。然而是塔之衛護者殺却了人類之將來。然而是塔之衛護者，之衛護者殺却了人類的將來。

然而塔，非塔之衛護者非求衛護者之衛護者曰。

『這並不是我的事，他自己明白』。

塔仍然存在，並仍被繼續的建築，用曾經是人類的手，和不曾是人類的心。

『只要你活在人世一天，我便一天不會忘記你』。

塔繼續存在，塔之衛護者及其衛護者之衛護者舉代的產生。

『功德無量』。

塔，在人世矗立，向人類的天空矗立，向人類的眼和心矗立。

人類行走在塔之森林中，終於迷途。迷途在塔之森裡。

千萬年的塔，一式的建築起，太平庸，塔於是變形，於是無往而非塔，塔塔塔……

千萬年的衛護者，一式的衛護起，太平庸，衛護者亦於是變形，於是無往而非衛護者，衛護者，衛護者……

×

塔之世界，塔之宇宙。

『善哉，善哉！』

×

『時候到了』。

鐵門來隔斷母與子。

掙扎，痛哭。

大悲痛來劈我的心，我向人類有所聽聞，有所感知。

於是除死尋親。

×

作了二十年妖魔的母親，是人，是人類的人。

有過生命，有過笑，有過言語。

和一切曾是人類的人無異。

然而只餘哭泣和悲慘，然而連哭泣與悲慘亦失去了，只剩了〃唵〃然而竟連〃唵〃也失去。

〃唵〃仍不失為一種量。可以解釋為報復，也可解為被報復。然而〃唵〃終竟出於一種力量然而〃唵〃也終於是〃唵〃了。〃唵〃之後不再有〃唵〃〃功德無量〃。

×

『善哉，善哉！』

×

作了二十年妖魔之子的，是人之子。是真實的人類之子。

有生命，有力量。

和一切曾是人類之子的人們無異。

然而，一個謊騙，使之去中狀元，去給聖世添『彩』。

然而尋親。也失去尋親的心。

只剩一隻塔，等他去再度建門。

要打開鐵塔放出母親的，然而塔竟轉毀變，終究失去了母親。

母在二十年前，已不存在。她的命運，正和母之母，母之母之母，以及母之母之母之母無異。

在類中，母已為曾為人之手殺絕。

母已為曾為及不曾為之幻滅。

×

母死而有所訴，這是人子之夢。得中壯元而為母之塔門，更是夢中之子之夢。

子之初生，便已無母，正同於母之初生及母之母之初生。

×

將向何處去尋之塔門。

『為什要中狀元？』

曰『用在母門！』。

×

『塔』

依然存在。

『哈，哈，哈……』

塔之衛護者之笑聲，依然存在，並也隱隱聽出塔之衛護者之衛護者之笑聲。

×

聽人說教的，也許會去再走相同中狀元之路，尋導師的，也許會去走相同『出家』之路。只施捨個人的同情，也許會去走相同要求一同『進塔』者之路。然而母在獨自的走上進入塔門之路。

×

『這是雪項紅……』

塔之衛護者以殺人者之獰笑，高舉殺人的著業。

『我和你有什麼宽仇呢？』

然而殺人者笑了，然而殺人者是不要理由的，然而殺人者是有技巧的，殺人者會把力量用在圈裡而自己跳到圈外，殺人者會施捨慈悲，會以慈悲殺人，並使被殺者走上被殺的路，大殺人者是不會染兩隻血手的，相反的會被裝成大洪爺一樣的棟梁，會佈出比水陸道場更堂皇的降。

雪項紅（大知道這是何等的毒藥），雖沒有不明不白的被吃下，却終不明不白……

是一個象徵，這便是那殺人的塔的殺人的衛護者們的制度。

只要是有雪頂紅在，母終不免進塔和滅。我在痛惡着。

我在担心着。

×

今之持雪頂紅者何在？

我在思索着走出勸業商場，夕陽裡彩鋪得滿街，我向大南門去。

街，走滿了制服的靜穆的少女們。街也漲漫生氣，這些今後的人類之母。

担白，率真的，走着。

然而我遠遠的又看見城，天知道我將怎樣解釋這城，並這城是否在要着花樣。

在門洞有幾疾者，賣烟捲兒的小窮孩子，算卦的先生，縫窮的老太婆，滾得泥猴似的小叫化子。折入狹巷，有賣業的老人，打孩子的娘們，打鐵的，劊木的，攤煎餅的，親亂的賽輸的人相，天知道都在混着什麼日子。這些正作着人之父母子女或收作人之父母者，將被什麼風雨來先後毀滅。

在一條泥濘的道上，我們凝視。眼前這些建築，和建築後方的無窮的建築，在隱藏若干狠毒，罪惡和危機。

我很清楚這些，我看見無邊的野原，都邑，山川，我看見人類無故的戰爭與和平，進步與退化，光明與黑暗，這地球已有些不像適於人類的家。

『塔，城，一切建築——三位一體。』

功德無量！

我覺得這不會再長長了，人類將要重建設地球，建設新的家，適於大家居住。

在相殘中的生存是已不能再繼續了。感覺自己的心疼痛的人類之子，將聚起來，與起偉大的人類的作業，計劃的經營這宇宙。

人呀，人呀。

你跟我走。

你跟我走。

△看白蛇傳歸來▽

生之散記

華明

一

友人，聽說你又從沼北地，重歸返南方來。

在我所有友人之間，你的生命是到處迸出火花，記得好幾年前底一個深夜，我倆從前門經過中南海回到我山野底公寓，由於時光太晚，電燈已了照着了洋油燈在這裏。像小線裡，你一面吃着餅甜蘆，一面吐露出你過去底生涯，你波浪型的生活，在一無所知底我聽起來就像是聽到一齣傳奇式的戲劇般，你說你怎樣抗拒着命運，又怎樣獨身在原野裡度過黑夜，又怎樣在寒流裡凍壞了耳朵。

幾年過去了，你在滄溺時代裡，從大南地北地流浪後，又終於在石頭城中重逢，你還是充滿着熱情和朝氣，還是那樣對生活倔強來着。

當我又回到都會之中，你又北上了，為了不甘願叛逆着良心，給友人調解了事情後，金錢，地位，恰留不住你，你的個性在暫煉裡更硬朗，你又回來了。我就好像看到一個弱小民族作家短篇小說裡的主人翁——他成了俘虜，在押着途中，沿着地抓出對方身腰裡象牙柄的短劍，刺進仇人底胸膛中。

二

以SHEILA COUSINS的假名著作的『娼妓自傳』，我在一個夜上讀完了它，我說什末呢，她是寫得那樣眞摯，說她怎樣生於清白之家，由於內在和外界殘酷需要的驅迫，終於選取了她所從事的職業了。她撕破了正人君子和教士的假面目，還有她所輕視那不着邊緣的同情，連同『廉價底眼淚』一樣，她同書裡還有一句格言，『一個人假使沒把職業看做當然的事，生活將變成不可忍受的了。』

友人，我告訴你椿遭遇，是我目睹的，二年之前，我從湖上回來，在旗下一條街上走過，一個清秀的姑娘，倚在一家酒店的門口，當裡同學說，這是店主之女，他認識的，給我這末介紹着。

在幾個月之前，我又到這山秀水清名勝的所在，也經過這條街，是晚上，在路燈上，我還依稀看着酒店的招牌，也為湊巧，這次，她並不在店門口，而是靠線桿的旁邊，友人，她做了『夜之女』了。

她這末說，由於她爸的好酒，於是店閉了，她這末說爸爸還是嗜酒如命，沒有它是活不下去，她這末說，一個女人，做別底職業怎能賺得養活家裡底薪水，自然自然走上這條路上去。

她並不慚愧，很坦白地說，她說她怕的倒是她爸爸，喝得醺醺大醉回來家門。裝出生硬的外國話。——『這裡姑娘有沒有？』嚇得她和媽心驚肉跳！盡管寫着幾十萬字的論文，與這事實又有什末補益呢，友人，你是同生活在角力，我正望你能始終戰勝了它！

三

在你的性格，又想到在湖畔底同學來。她是年青的姑娘可是她甘願將韶華獻身在崇高的事業上去。

她是醫學院畢業，歸向到故鄉，以所得的智慧，從事拯救名於苦難的病人，於是，在這城市裡，她的名望一家漸漸滿漫了。

這次，我又重見到她，她還是那樣質樸靜，不着粉也不燙着髮，起初她還說着生活單調和苦悶，當說到她的服務，蘊炎她禱神煥發，說着她的新的治療法，怎樣同這一世界主宰者搏鬥，終於把垂為別個醫生診斷絕望了底病孩，從死亡底境地裡挽救回來。

友人，你同她底影子，在我心發出光華，煌煌的光華。

可愛的人

契訶夫作　光友譯

『你眞是個好寶貝！』她總是拿着至誠的口吻說，撫摸着他的頭髮。『你眞是我心愛的人！』。

將近四旬節的時候他往莫斯科去招集新演員，她離了他睡不着覺，她徹夜坐在窗前望着空中的星辰，她把自己比做一隻母雞，公雞不在雞時，便整夜不能安心睡去。克金因事羈留在莫斯科，來信說復活節總能回家，還提到了一些指導迪瓦利的話。不料在復活節前一個星期日，夜深時候，大門突然來一陣不祥預兆的敲門聲；有人在門上像捶木桶似地捶着——磅，磅磅，獨睡得朦朧的女廚光着腳惶張地跑出去，踏過水坑去開門。

『請開門』，門外有人憋聲粗氣地說。『這裡有你們一封電報』。

『伊萬培多維其今日病故，已定於星期二殯葬速電示辦法』。末尾是一家樂劇公司合同經理署的名。

『我親愛的人啊！』歐爾克嗚咽着。『萬尼契克我的寶貝，我親愛的人啊！我為什麼遇見了你！我為什麼認識你愛了你！你便你那可憐傷心的歐爾克孤苦零丁地撇下了！』

克金的葬是星期二在莫斯科下葬，歐爾克星期三回到家中，一進屋便倒在床上放聲大哭起來，哭得隔壁鄰右和街房都可以聽得見。

『可憐的好人兒呵！』鄰人又手祈禱着說。『可憐的歐爾克琴斯卡夫娜，可憐的好人兒呵！她很難過活呀！』

三個月後歐爾克做完彌撒禮回來，穿着極肅的喪服悲傷地正往家走。巧她的鄰人叫瓦西利安德雷其巴斯多瓦洛夫的也從教堂裡回來，在她背後走，他是巴巴克益夫木行的經理，戴着草帽，穿着白背心，掛着金表鍊，頗有鄉紳的風度，倒不像個商人。

『凡事的遭遇都是天定的。阿爾加麗索羅夫娜』。他用一種同情的語氣，正重其事地說，『如果我們的近人死了，要知道那是上天的意旨，所以我們應該逆來順受節哀順變纔是』。

送歐爾克到門口，他說了一聲再會就走了。整天她耳朵裡聽得他沉着而莊嚴的聲音，每回閉上眼睛就會看見他的黑鬍鬚。她很喜歡他。顯然地她也留了個印像在他心上，因為不幾天就有個和她稍有些熟識的老婦到她這裡來喝茶，剛剛在桌旁坐下便提起巴斯多瓦洛夫，說他是個出衆的男子，可以作終身的依靠，任何一個女子都喜歡嫁給他。三天後巴斯多瓦洛夫親自來了。他纔坐多久，大約不過十分鐘。說了幾句話，但是在他走後，歐爾克就愛了他，親愛地這般熱烈，害得她一夜不會合起眼來。第二天一早她就請那老婦過來。婚事很快地就妥了，隨後就舉行了婚禮。

白斯多瓦洛夫和歐爾克婚後生活過得很美滿。

通常他總是坐在辦事室裡直到吃過午飯纔出去辦事，於是歐爾克便坐在辦事室裡替他整理賬目和發貨單，直到傍晚。

『木料一年比一年貴，價值漲到百分之二十了』她常對她的顧主們跟熟人們說。『你想我們一向是販賣本地的木材，而今白斯多瓦洛夫却要到磨基略夫縣去採辦。還有運費呀！』她驚慌說，說時兩手附住兩頰很驚懼的樣子。『運費呀！』

她好像自幾世以來就經營木業似的，又以為人生最要重要的最需要的就是木材，又如聽得『大樑』，『柱』，『二樑』，『板』，『小木條』，『窄板』，『板條』，『平板』等等，這些字音中也覺得有些親密有些感動似的。

晚上當她睡着了就夢見滿山滿谷的大小木板，許多長列的貨車裝運木料往很遠的地方去。又夢見一個有六寸厚四十尺高的木樑聯隊，直到着在木廠裡行進，又夢見大木料，樑，和木板互相碰成一陣乾木可響的瓦礫聲，一起一落它們互相地把自己堆在一起。歐爾克睡夢中驚得了起來，白斯多瓦洛夫便溫和地對她說，歐克，愛人什麼事？劃個十字祈神佑你！

她丈夫的意見便是她的意見。假如他以為屋子裡太熱，她便說太熱，假如他以為生意蕭條，她也說生意蕭條。她丈夫不好娛樂，禮拜天呆在家里。她也照樣守在家裡或辦事室裡』，她的朋友對她說。『可愛的人，你也該到戲院或馬戲場去逛逛呀』。

『萬尼契克和我，都膺有閒工夫到戲院裡去了。』她沉着地回答說。『我們膺有工夫去幹那些無有意識的事情。這些戲院有什麼用處呢。』

每逢星期六白斯多瓦洛夫和她去做晚禱，禮拜天同去參加早彌撒禮，當他倆從教堂回來和顏悅色地膀靠着膀走着。從他倆身上散出一股爽快的香味，她那綢衣服又悅耳地響着。在家裡，他倆喫茶佐以珍美的麵包和各樣的果醬，隨後再吃些點心。每天十二點鐘從他們院子裡散出來有甜菜羹，羊肉，鴨子的香味，再有每個齋日的魚香，從他們門口經過的人沒有一個不饑腸轆轆的。辦事室裡的茶壺總是滾着的，凡有顧客們來了都款待他們茶和餅乾。這對夫婦一星期去澡堂一次，回來的時候兩個人的臉都紅紅的。

『實在我倆無苦無憂，感謝蒼天』，歐爾克常對她的熟人說。『我願人人都像白斯多瓦洛夫和我一樣地美滿』。

當白斯多瓦洛夫往磨基略夫縣去採辦木料的時候她，非常地想念他，睡不着覺總是哭。他們有一個房客姓施米寧的是一個青年的陸軍獸醫，有時在晚上他過來常和她談談天或者鬥鬥牌，這些消遣都是在她丈夫不在家的時候，他告訴他的家庭生活聽得特別津津有味。他已經結過婚還有一個孩子，不過妻子對他不忠實，所以離開了她。現在他很恨她，不過仍然按月寄給她四十個盧布做他兒子的教養費。歐爾克聽了這一番話，嘆息，搖頭，很替他惋惜。

『喲，願上帝佑你』，分別時她掌一枝燭照他下樓，她對他說。『謝謝你來，倍我開心。願聖母給你健康』。

她說話時常仿效她丈夫一樣的鎮靜，莊嚴有理性。當獸醫走出門外的時候，她又說，

『你該知道，佛拉德米爾普拉托維奇，最好是與你夫人和好，為着你兒子應該原諒她。孩子自然會明白你的意思』。

等到白斯多瓦洛夫回來的時候，他就把獸醫和他不幸的家庭生活低聲地告訴了他，他倆都嘆息，都搖頭，又談起這小孩的孩子他會想念他的父親，他倆好像受了異樣的感觸都走到聖像面前，低頭便拜，祈求上帝賜他倆幾個兒女。

白斯多瓦洛夫家度如此平靜地過了六年相親，（未完）

柯華西斯（續）

繆塞作　展和譯

雖然古特先生早就存心要極客氣的話發柯華西斯出去，免得鬧出什麼事來，惹人笑他，但現在竟忍不住了，他覺得太沒面子了。這使他捺住了性子的接續原來是魔鬼似的，於是也就可以想像得到，當他說卜列的那些話的時候，他自己是怎樣覺得的，

『靜聽呀，』他說幾乎忘其所以了，並且決定要把這件事立刻弄個結束，不論什麼代價都不顧，『你總不是連一個字的不當意義都不懂的笨人罷你有財產麼？沒有你是貴族麼？更不是，那麼你發什麼昏，跑到這裡來？你來叫我討厭，你自以為做了聰明的事了，你完全知道你這種辦法無用的，你想使我負著你死的責任，你有什麼權力控告我？我欠過你父親一個蘇麼？你這樣的結局是我的過失麼？好上帝呀一個人要自己溺死，他悄悄的自去就是了』。

『這正是我現在要去做的事。我是你的極卑謙的僕人』。

『且慢，倒也不可讓人家說你是白來一趟來我的孩子這是三個魯易（錢名），再到廚房裡去吃一頓飯；再不要來見我』。

『極感，我不餓，而且你的錢，我沒有用』。

於是柯華西斯離開這間房了，而那個財主呢，因為已經咆哮一頓，氣也平了，心也安了更安逸的坐在他的椅子裏，又溫習他的沈思了。

在這時候古特小姐並不是離得很遠，像什麼人會猜想的，她已經遵了父親的命令退出來，這是不錯的，但是並不回到自己房裏，她却留在門後聽呢，即使柯華西斯的意外的妄想不是她所願意的，她仍舊不覺得那是怎樣的可恨，因為自有世界以來戀愛這件事總不是一個侮辱，再者，想到這位青年的希望是一定要成空的，古特小姐不免同情，時又被那感情所支配了——就是個對於婦女最是危險的兩個隱心和好奇心，當她看這番交涉已完，而且柯華西斯也要出來了，她不願意給人知道她是在那裡偷聽，便很快的從立的地方走過那座會客廳，直向自己的臥房走去，但是她又立刻退回來，或者柯華西斯真會去尋短見這個念頭使她心不能作主的心亂起來，她自己莫名其妙的向前走，和他相遇，這兩個青年人面對面的漸漸走近來，會客廳是大的，這兩個人一樣，古特小姐也想不出話來表示她的情緒，當她經過他的時候，故意讓手裡的一球珠蘭花落在地上，他立刻彎下身去拾了起來，正想要還她那知她並不接花，一聲不響的仍向前走，一直進她父親的房裡去了。柯華西斯又是一個人，把花插在胸前，離開這房子，心裡只是亂跳，這個冒險不知道怎樣想方好，

三

柯華西斯在街上走得不多幾步，就看見他的忠心的朋友約翰滿臉喜容的向他這裡跑來，

『怎麼了？』他問，『有什麼新聞告訴我麼？』

『有的，』約翰回答，『我一定要告訴您，那封條已經當官的撕去了，您現在可以進您家裡去住了，您父親的一切債務都已理清，您還是那所房子的主人，一應珠寶和金錢自然被人拿去了，但是至少那座房子是屬於您的，您還沒有喪失所有的一切，我跑來跑去找您一個鐘頭了，並且不知道您現在究竟怎樣了，我希望，我的好主人，現在您應該不要再生短見，去走合理的一著了』

『你要我怎樣辦呢？』

『賣了這座房子，先生，您的財產全在這裡了，這座房子大概值三萬法朗，有了這一筆錢，您總可以不餓死，而且您何嘗不可以將這筆款作本錢做點買賣？您是一定會發跡的，』

『那個我們將來再看哩，』柯華西斯一面回答，一面急急的朝他家所在的那條街走去，他急切的要去再見那老屋，但是當他到了那邊，那種淒涼的狀況甚至使他沒有進屋的勇氣了，店鋪裏全然沒有秩序，各間房都已搬空，父親的臥室也成了空房間，觸到他眼簾的一切東西，無非是破壞的可憐狀態，沒有一把椅子存留著，一切抽屜都被抄檢過的，錢箱是打破了，衣廚是被擊去了，沒有一件東西能逃過債戶們與律師們的貪狠的搜抄，他們既然抄過了這座房子，便去了，讓大門開著，好像是要叫一切過路人看他們的搜抄工夫，是怎樣的畫一不二的，

柯華西斯嘆著氣說，『這就是三十年勤儉可貴生活的遺剩麼？就祇剩了這麼一點兒呵！』

當這個少年人走來走去，完全被那最可悲的思想占據住了的時候，約翰似乎有這大的心事，他猜想他少主人身邊未有必有現錢，而且恐怕他未必吃過飯，所以他正打算怎樣措辭問他，而且如果必須，他要把自己的積蓄分些給他，他把這件事經算了十多分鐘，想怎樣措辭由讓上去，終於他覺得最好是走到柯華西斯跟前，極和氣的問他，

『先生，您還喜歡吃燒烤的竹籃麼？』（未完）

化膿症……淋菌性疾患

三·四服法之偉功！

內服　根割爾

內服根割爾係取極純粹的化學元素，據獨自組成率—化學的構造而所嚴製，故對化膿菌淋菌—尤其惡性淋菌，發揮最高限度的殺菌治癒作用。

即依內服一法（三日服藥後四日休藥，是獨特的三四服法）其强大藥力立刻殺除身體組織及病部菌巢中之淋菌，讓菌，使之瞬時間自然死滅。

由是經最初的三日服藥期間之後，始牛夷滅淋菌，以現確實的治癒效果，而停止膿的分泌及局部症狀，急速呈致尿之清澄，結果任憑怎樣痼疾，亦均見完全治癒之効果。

如若夫妻同患淋疾，總須同時互相協助之下服用本劑，以期完璧的治療效果，不然因其互感相染永不能達得治癒目的。

◆一衡驛五四片、二衡驛——一〇八片 四衡驛—二一六片、各地有信用的大藥房、皆有「內服根割爾」出賣

總發行　東京　河原商店

痰喘咳嗽一服除根

本藥喘治無論如何難症之痰喘咳嗽、亦必使其除根、誠名藥也、原料係以高貴藥材所配製、基於學理、以東西兩洋醫術之最高技術、而精製綜合之藥也、故不特苦於長年慢性痰喘咳嗽等病者、服之自奏神效、即急性之目下患病中者、祈購買服用一服立刻便可除根、使咽喉轉佳、其藥陶陶、而本藥治療時、决無變成肺炎、肋膜炎、肺結核等惡症之處是以博得佳譽、

註冊商標

龍角散

患左列病狀者、即祈服用之

龍角散適應病症

（痰咳）凡頑痰不化痰涌不止之人
（痰喘）凡痰咳呼吸困難之人
（睡眠）凡咳嗽頻發不能安眠之人
（流感）凡因流行感冒咳嗽無力之人
（肺勞）凡肺患病症咳嗽無力之人
（咯血）凡痰有血氣時咯血痰之人
（失音）凡聲音嘶啞喉痛之人
（老人）凡老衰咳嗽之虛弱之人
（小兒）凡小兒之百日咳及麻疹咳嗽

又其他呼吸器管疾患之咳痰咳嗽、亦能巧妙救治、無論如何之難症若能繼續服用一二星期、必能痊癒、而享健康者之幸福云

龍角散爲芳香優良藥質之劑、故雖少量亦奏効果且香味尤非常爽快故雖病人幼童服用之人亦極樂服用也

定價　八日分　三十八錢　[illegible]日分　六十二錢　十八日分　一圓廿五錢　四十日分　二圓五十錢　六十五日分　三圓七十錢

東京市神田區[illegible]町
總舖　株式會社　藤井得三郎商店

全國藥房皆有出售

16—30

根本改造　婦女身體

別說目下沒有任何表面病症、但若有各種病毒—病根還沒有治好而潛伏身中就會把婦女身體、不由間漸自蝕腐。

渾身毫無元氣而漸瘦衰、頭昏、腰疼常愛發倦、或者常致血經障碍、這種症狀、可說最普通的婦女病、大多都放着不治、但結果會成頑性的痼疾。

中將湯的貴重成分、才把血液淨化旺盛以癒血經各症、又强化內臟各器官與新陳代謝機能、使婦女身體、由根本細胞組織健全活潑、故最効於左開諸症

主治　上火頭疼　肩板腰酸　常致冷症　月經不調　小肚發疼　心悶氣急　子宮各症　赤白帶下　一切婦女病

◇各地有名藥房　均有代售

婦科靈藥　中將湯　CHUJOTO

總行　股份公司　津村順天堂　東京市日本橋區通三丁目
分行　大阪市南區長堀橋筋一丁目

精力的源泉

飯前飲此一杯酒、可以促進食慾、補助消化吸收、只因榮養充分、體力乃得堅實、疲乏立能解消、

就寢之前飲此一杯酒可使血行調整、心氣平靜安然而入睡鄉、於勞倦息、雲散煙消新生精力、油然蓬勃、

酒質精良　甜密適口

赤玉牌葡萄酒

使國民實踐綠化運動

組報道隊赴各地視察林狀況

【新京】政府鑒於戰時下興農增產之使命甚緊要、對於全國之造林事業、積極謀求發展、為期造林機關勝務之整備強化、業將中央之林野局升格為林野總局、各地方之林野署升格為林野局、同時對人事陣容亦大事刷新、我國自建國以來、為增進土地之生產力、開發林野、確保森林資源之充實、已每年舉行植樹宣傳綠化運動、多方喚起國民對植樹造林事業之注視、同時政府更不惜大額之經費預算、及山嶽地帶之國有土地、並多方物色日滿專門人材、至今已在各山嶽地區造成若干之國有森林、收得良好之成績、由本年度起更樹立了十五箇年計劃、將在中滿平原無樹地帶、開始造林（防風、防砂、牧野護岸）之事業、今為期全國官民對國內各地國營造林實績徹底認識、以喚起協力植樹造林之精神、定於本月十四日頃召聘在京各新聞社記者、及滿映、電電、並畫家、各弘報關係者組成造林、報道隊、由該局及協和會造林技術部會派員引率、先後赴撫順、遼陽、陸山、通遼各地視察造林、狀況、規定視察期為十日間、預想將來該報道隊對於造林事業定能詳確報告給全國官民周知吧、

技能競錬實施要領

【新京】本年度滿洲帝國技能競錬實施要領要旨如左、

一、對象

以滿洲國內之全勤勞者為對象、按原則為協和會分會員及協和會青少年團員）時之分為第一部（年二十五歲以上之勤勞者）第二部（年二十五歲未滿之勤勞者）第三部（最上級之養成工）三種、

二、職業部門

礦業、煤、鐵鋼、化學、機械、電氣、通信、郵政、交通運輸、建設、農業、畜產、保健、生必、事務之十五部門

三、技能競錬之種類

（1）第一次競錬大會以下稱技能競錬有左記三種

（一）第一部技能競錬以年二十五歲以上之勤勞者為對象謂第一次技能競錬

（二）第二部技能競錬以年二十五歲未滿之勤勞者為對象、謂為一次技能競錬

（三）第三部技能競錬以最上級養成工為對象謂為第一技能競錬

（2）省、特別市、技能競錬大會以下稱省技能大會分為第一部、第二部第三部之省技能大會三部第一、第二、第三部省技能大會乃各按第一次技能競錬之第一、第二、第三部技能競錬、認為技能優良者、以省委員長之指定方法選出、所行之省單位之大會

（3）全國技能競錬大會以下稱全國技能大會分為第一、第二、第三部全國技能大會三種、第一、第二、第三部各技能大會乃按第一、第二、第三部省技能大會集聚優良者所行之大會、

（4）組織並運用於中央設置滿洲帝國技能競錬中央委員會（省則為省技能競錬委員會）於中央委員會之下設中央事務局及職業部門別分科會、並全國技能大會實施體於省委員會之下處省事務局省技能大會實施體及技能競錬實施體、而於中央委員長主辦之下、舉行技能大會並技能競錬、更於特別情形下、置特殊團體及特殊會社施體一於中央委員會之下、準據中央委員長決定之方針並競錬準適案行關於競錬及大會之一切業務、

明確把握增產動態

警察官協力指導現地農民

【通化】前年協助出荷工作獲得極大成果之警務廳、本年度更全面的協力農產物增產、近來作成十年度農產物耕作期行別事表、標示出由播種以至於出荷全期間中警察官之指導監督分野、進一步積極的協力協和會、合作社之增產出荷工作、向村警一體增產目標之完遂邁進、即警務廳使警察官自體認識增產出荷之重要性、擔當農民之啓蒙之下、將種類別耕作面積配分及配分實、以及其他必要事項記入之耕作台帳、於街村長協力之下作成使每警察署分駐署明確把握增產動態、利用警察、民懇談會、監督巡視、現地指導戶口調查臨檢等一切機會、關於耕作面積之整備、播種發芽發育、除草修理之狀況、收穫量等使警察官行指導現地農民、

保護魚產卵期

達賴湖今夏捕魚不積極作業

【滿洲里】佔市場上陳列量的淡水魚半數以上之淡水魚產庫達賚湖、其漁業之經營、向由興安水產一手包辦、其本年度之捕漁方針、以維持資源為重點、力期增產、最近頗獲顯著成績、益慈積極從行增殖事業、以數年後一躍數倍之增產、因此、今年之夏季捕漁作業為保護產卵期、故不積極捕撈、係維持當地之需要、迨多季捕漁、則展開本格的捕撈、按此次增殖之魚種、蓋為鯉與鮒二種、預殖八千萬尾之魚苗、

最近官民總員街頭整理清掃

【大連】大連市衛生課、每年春解氷期後實施街頭清掃運動、意在街頭明朗、整理污垢、絕滅惡疫發生、例年實施以來、頗收良好成績、去年多內市內各地、有污垢塵土堆之設置、今則合為塵埃滿積春暖後污水橫溢、易為疫源、故最近再施定例、街頭清掃、清除此種垃圾場、並賴衆公所協助、以市民總力、各自清掃門前、官民總動、即市街明朗、惡疫亦自減、試一舉而數全、

密運棉布被捕

【新京】吾國與華北間、由於物價低昂不同、並貨幣無兌之管理、因而不逞官法限制、挺身走險、做案亂金融、私運棉布等之違法事件、即將解往檢察廳嚴辦、惟幸未落網之徒、即望當局、向取嚴厲摘發之方針、茲於日前檢舉一起、已訊調完畢、者實大宥人在、而首犯致入羅網、茲將遭受檢舉之一起、記之如左、馬玉清年六十二歲、原籍山東海峰縣、現住本市西三馬路二千五號、有妻馬黃氏、年五十六歲、子馬鳳閣、年三十八歲、一家三口、素以攤販業為生、收入極好、頗有積蓄、自去歲四月之後、馬家受殺財慾支配、竟意想天開、而開始將攤床業轉向為自天津秘密輸入棉布、棉製品、並功多額行之匯票、一家三人即連續往返十一次、共私自攜去國幣五千六百餘元、抵天津後、乃以暗行、購買鈔券、而後購買棉製品棉布、匯票等品、除匯票而外、即將棉布等做成被褥、向滿洲密運、棉布運來後、即於東大橋市場出售、而匯票亦有多數受匯兒人、以高價購去、於是馬家利市百倍獲金殊多、但於三月之二十日、此事已被首警偵知、當即收犯人檢舉來廳、並於家中搜出鐵証甚多、經過訊調後已判明一切罪狀日內即解往檢察廳嚴辦、

育成繁榮地域

朝陽鎮決改為街制

【朝陽街】梅龍縣東之朝陽鎮居東邊道之極繁盛之地、已有攸久之歷史、又為通撫濛、遠奉吉之孔道、政治躍進、文化倡興、入口數萬、商業興盛、日有進展之勢、茲縣令、將朝陽鎮街名稱、改稱為朝陽街、以促進政務之向上、育成繁榮地域之象徵、於四月一日已啟用新印信矣、將來本街之興盛進展、大可期待、

發賣第十二回有獎儲蓄債券

六月五日起一月間

【新京】興銀當局關於第十二回有獎儲蓄債券之賣出額獎金之改善前曾與經濟部當局商議、最近已見決定、因決由六月五日起至該月末止、在全滿興銀本支店、郵政局發售、賣出額、額面為六百萬圓、較上次增加百萬圓一枚十圓（賣出價格為七圓五角）獎金一等五千圓、二等百圓三等十圓、四等五圓、較前次金額雖減然當籤之數則為上次之二倍半又發行要領如次、

一、賣出豫定＝額面六百萬圓

一、債券枚數＝六十萬枚分為六組、即每組由一號至十萬號、各十萬枚、

一、各債券之金額拾圓一種

一、賣出價格七圓五角

一、償還方法及期限每期以抽籤方法償還額面三萬一千八百圓（六組份）第一次償還在康德十年八月第二次在同年十一月實行之以後每年在五月及十一月實行二次而於康德二十三年五月全部還清

一、獎金＝六組份總計一百十四萬二千四百圓按償還之抽籤決定之、一等五千圓（十二張）二等百圓（七十二張）三等十圓（七百廿張）四等五圓（一千四百四十張）但第二次以後張數減半、

留日女生訪問日本優良家庭

【大阪】為了使令留日學生們、理解日本所具有的家庭生活、等美風、善俗、習慣的大東亞留日學生會關西支部、前此最經發旋留學生到優良家庭去訪問一種事情、所以次滿洲國北安省海倫縣縣長女邵淑榮女士（二二）歲利用在大阪女子醫專（三年）的放假期間、二十九日開始寄寓在神戶市灘區上野町八丁目鈴木富太郎氏家裡、受該家女主人並壽美子女士（二二）的歡待、因之充分體得了日本家庭生活、三十日午後、為了參觀日本古來傳統的茶道、才與、身穿美潔和服的壽美子女士會齊、去到同町福元神戶商工會議所理事宅訪問、在茶會為了福元夫人、壽美子女士的群有依俐及幽雅的茶道、而露出驚訝的前寄、並嘗到了日本婦人作製的茶菓糰兒的味道、

小額債券

經濟部將發行

【新京】經濟部當局鑑於去歲兩次出售額面五圓之小額債券、已獲得好評、故本年決定再發行去年倍額之二千萬圓、先於六月一日發行第三回富國債券一千萬圓發行條件與前次相同（一張五圓）期限為四年四個月、第一回抽籤為本年九月一日、其後每於滿一年即抽籤一次、計有四回、共為五回、獎金以十萬張為一組各一組每回一等三千圓（一張）二等五十圓（七十五張）三等五圓（一千三百張）

四次有獎定期存款成績良好

【新京】第四次有獎定期存款、業於三月末截止辦理、其一個月內之全國實績、為一億三千萬圓、成績極為良好、即三大都市之成績、新京為二千一百九十八萬三千圓、奉天三千一百三十五萬七千圓、哈爾濱二千八百五十四萬三千圓、合計為八千一百八十八萬四千圓、與其他中小都市之四千九百六十七萬七千圓合計、共為一億三千二百五十六萬二千圓整以比較比上次之實績一億六千萬圓、約減少三千萬圓其主因乃係禁止存款再度轉存所致、又該一億三千萬圓之內、其更換券購者約為五千萬圓純增為八千萬圓、

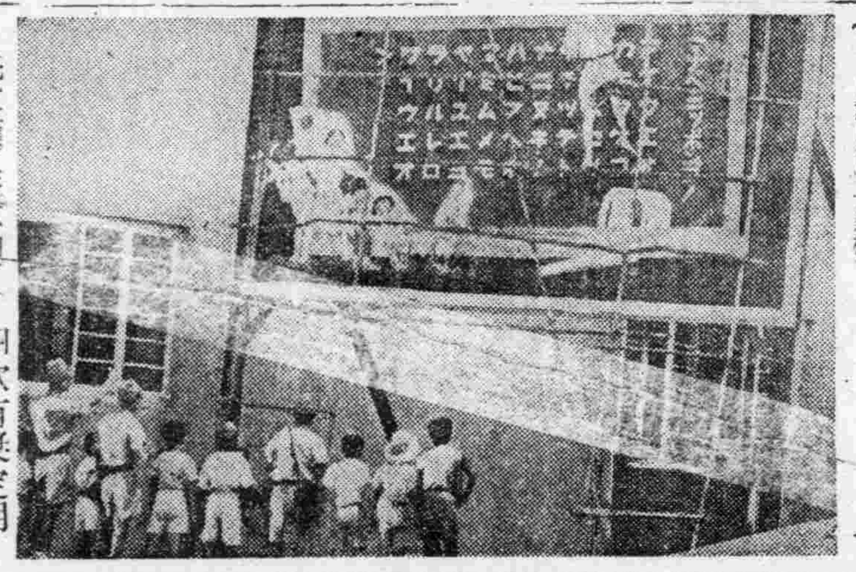

昭南的孩子們熱心學習日本語

學日本話的昭南小孩子們、常聚集在寫上假名文字的大黑板前、這個大黑板是最近設的、置在學校之庭內、在黑板上所寫的假名底下、還畫着日本小孩子印度揑夏小孩子、和獅的玩耍、就按照這個畫兒的意思、印度揑夏的小孩子們、每天熱心學着『アイウエオカキクケコ』（照片即為上日語假名的大黑板）

興農社放款忙

【西豐】縣興農合作社、茲因大東亞聖戰後決勝之下、與農務對增產生重、使農民盡增後之實、以期東亞必務之戰、於四月一日、開始發放興農貸金、每日聯絡紛紛至社、辦理貸金手續以作春耕將產之用、

戰時增產益顯躍進

牙克石將出現酒精工場

【海拉爾】大同酒精會、又於興安北省牙克石、新設酒精工場、今春以來早已着手工事、該工場在該地設備三千陌之自給農場、栽培馬鈴薯之外、併飼牛豬之畜產農場、蓋亦計畫多角的事業經營、

發揮吏道精神警官謝絕贈送

【滿洲里】在善風陶漠中的呼倫貝爾盟縣境內、有蒙柔警察官員當地土着民間往往時傳、原興安北省西新巴旗警務股長吳洞切氏、曾由日本內地中學卒業、當地住民、多親之如慈父、前數日因蒙受災害、喪失了唯一財產之全部家畜、因此陷入困窮、聯合部民仍然備照習慣、贈各人所有的家畜一部、欲向該氏贈送、但該氏為顧全警務行政之公正、婉言謝絕、以維持吏道之滋泰、對此表示無限感激之鄉當地警官實向廉公潔員計議救濟方策、如此廉潔官吏之素質向上、實令聞者皆佩不置、

（投球遊戲）

衛生常識　荷爾蒙

『荷爾蒙』是一種很重要的內分泌液。這個名詞根本的意義。是具有『挽回』或『使之興奮』的意義。這乃是由睾丸。卵巢。甲狀腺。副腎。胖臟。腦之松果腺等所分泌液。

這種荷爾蒙混於血液中而循環於體內。能促進身體諸器官的活動。同時又具有一種抑制的作用。例如睾丸荷爾蒙可使人生鬚。卵巢荷爾蒙可助增月經。甲狀腺的荷爾蒙。可以促進身體內。新陳代謝的機能。並且可以防止神經系統發生障碍的危險。如果把身體內的甲狀腺荷爾蒙除去。則身體的發育便要停止。而且可以變成一種痴呆症。

前面是說荷爾蒙可以促進身體諸器官的活動。但反過來說。荷爾蒙還有一種抑制的作用。例如從腦的松果腺所分泌的荷爾蒙。對於身的發育。可以抑制至某種程度。並可以避免早熟。

所以由各臟器所出的荷爾蒙。還有一種相互補助。相互抑制的作用。以調節人體。

家庭

預防齲齒　父母對子女們要注意

新春來了。雖在節約期中。但糖果糖菓總得買辦點應節物品。猶其是兒童。最喜歡的是甜的。酸的。且最易發生齲齒。因為糖果點心是含水炭素最多的。口腔內的細菌能將食物的殘渣腐敗酸酵成乳酸。乳酸將牙齒的琺瑯質溶解。成了小窪。殘渣與細菌益易存在。積久就融成小孔便是齲齒了。

且齲齒與年齡有密切關係。據調查。乳齒由三歲到六歲。永久齒由十二歲到廿歲發生最多。所以兒童最應注意。但怎樣預防呢？

一。保持口腔清潔。早晚刷牙一次。雖然飯後刷牙為最好。但實行上很不便。最好在晨起與寢前是必須刷牙的。尤其就寢前更為必要。因為睡眠時。口腔所生的酸化作用最強。細菌活動力也旺盛因此寢前刷牙。比晨起刷牙更要緊。

選擇牙刷時毛要較硬適中。毛束的間隔要大點的。前後兩端毛較長的最好。牙粉最好用精鹽代替。又合衛生經濟。

一。充分的咀嚼。國人有一種錯誤觀念。就是『男兒狼吞虎嚥。女子細嚼爛嚥』。這是錯誤的。因為咀嚼不充分。不但影響腸胃。消化不好。牙齒的咀嚼力也要退化。猶其是兒童。正在發育期。能充分的利用。牙齒自然堅強可免齲齒了。所以細嚼對兒童尤其重要。一方面養成良好習慣。一方面使牙齒可得充分的發育。所以當母親的不可使兒童『快快吃飯』。

三。食物的選擇—

（一）停滯性的—糖果與點心。在口中被唾液溶解後。容易停滯。且因含水炭素過多的原故。最易生酸。所以少吃糖果零食是可避免齲齒的。

（二）破壞性的。過酸。過甜或過涼。過熱的食品。都影響牙齒的健康。

（三）自淨作用—飯後吃水果。水果最好。

四。避免零食—兒童喜吃零食。不但增加腸胃的勞動使消化機能減弱。且口腔不清潔。食物渣滓腐敗生酸。日久齲齒自難避免。所以作母親的應當量節制兒童吃零食。

五。鈣與齲齒的關係

鈣鹽類—牙齒的灰分是由鈣一類鹽類構成。所以不可一日不食鹽類。

灰分—灰分缺乏時。牙齒和骨的成長有很大妨礙。對於齲齒上的關係不均衡時。則失去齒的剛久性。反之如非常脆弱。並且血液中須含有一定的石灰質。因此齒骨中的灰分漸漸被溶解。所以妊婦容易患齲齒。就是這個原因。

六。維他命與齲齒的關係

維他命A缺乏時。牙齒發育形成不完全。且易罹牙齒弛緩症。維他命C缺乏時。亦易罹齒齦炎。維他命D缺乏時。小兒易罹軟骨症。所以維他命ACD。與牙齒的健康最有關係。

結論

齲齒的預防積極的應營養充分的攝取。增強身體的抵抗力。消極的是注意口腔清潔及食物的選擇。同時齲齒發生時。須速請牙醫師診治。

諺話錄

○清心寡欲。聚會精神。八字最好。

○無慾則心清。心清則識明。識明則力堅。

○一念不慎。敗壞身家而有餘。

○無事時。宜澄然。有事時。宜斬然。得意時。宜淡然。失意時。宜泰然。

對於兒童教養

=草芳=

結婚後有兒女的夫婦們。你們的小寶寶當然可愛的了。做父母的一定願意自己的孩子好。關於兒童發生一種特有權柄管教兒童。把一個活潑天真的玩童給管教得很怯弱。把精神與身體之者形大損害。造成兒童處處怕受遷縛因此兒童性格很然而變。其感覺性漸漸增厚。說謊遇事畏縮。失去了自進力和發出活種不正當的行為等。做父母者是不是皆懷着一種慾望的心理。使你自己的兒童將來能成國家一位要員。使萬人皆知。你這一位孩童。未來的青年。是的。兒童是有無限的發展與進步。就是國家的一在全自己全國家之人物。即得於兒童父母教養方面可了。兒童好似世間的禾苗。你若能耕勤的內工。供給適當的肥料禾苗一定能夠長出了很堅強支硬。穗多麥飯。果實一定能勝此。他禾苗的兒童亦是同樣。只要你們精心用溫柔的言詞。與指導手段。去培養他。獎勵他。不要担憂了他的勇氣。兒童是善創造的。與模仿的。只要你們把做父母的舉動變為他知心的朋友。那樣和藹對待兒童。對於言語和態度要一些的。把你們的溫歎的手挽承出了赤熱而活躍的心。不是沒有知覺。而麻木的頭腦。亦是很清明的。你們用柔歡慰勵。與言詞。勸導的方法。去撲滅他的惡習。引導他上正當的途徑。這樣。他是能百依百順的隨着你光明的指點前進

禁煙小曲

—徐柏春—

從今後鴉片莫再抽。從今後鴉片算歸休。

為着光明。為着幸福。為着自由。

應該不顧一切。衝破黑暗向前走。

你看他中抽肩聳。幾寸手囚。

你看他兩行鼻涕。一副骷髏。

要一定下決心。戒除煙癮不甘後。

戀的痛苦。戀的罪業。戀的窮愁。

將那蟒蛇猛獸的毀抗。春花秋月樂悠悠。

願醫者硬着心。莫在優游。

從今後新舒戰鐵。一心一意。創造新猷。

上報國家。中孝父母。下蔭妻孥。

更留那美名萬載千年不朽。

患貧血症的人

宜多攝取含鐵質的食物

貧血症的由來。除骨髓的造血機能發生障碍之外。於身體出血之後。或同疾病而生一種惡液質。（痛腫。結核。癰疾。傷寒。瓶血症。）的場合。更有因種種寄生。蟲的設生。而惡貧血者。種類不一。一般貧血症。為全身的血液量減少也就是血液中的赤血球與色素減少。因之皮膚和粘膜變成蒼白。對於貧血。應首先檢查其原因。施以治療為先決問題。然而每日所食之物亦與病症發生直接關係。所以為貧血症患者調理食品時。充分考慮食品的成分。設計每日的各種飲食中含有可以增血。為最切要。血液的成分。為命名『血色素』的一種蛋白質。其中含有多量之鐵質且鐵質為造血上不可缺少之物。故貧血症患者可務必攝取含有多量鐵質的食物。含鐵分第一位食品為內。物的內臟。卵黃。沙丁魚。牡蠣。穀類則推旺非米。大豆。豌豆。野菜類中則有菠菜。洋白菜。豆莢。其他如落花生。胡桃。乾蜜等。也含有相當量數之鐵質。總括以上所述。動物之內臟料理。為貧血症的特效食餌物傳價廉而無上佳品。

滿洲婚姻

舊習風俗談

【凌嘉】

婚權在滿洲的異性。而訂婚的主權仍操在父母的手裡。女方絕對地處偏僻。交通阻滯。婦女教育不發達。所以社會上的舊風俗還留着是不破。『父母之命媒妁之言』的古訓她們還是沒有打破。那裡談得到『社交公開』『自由戀愛』呢平日男子與女子也很少有接觸的機會。假如有傾心愛好不能通問。婚姻原是愛情的淮將。人生的樂趣。最要緊的也就是婚姻的滿足。若以錢幣。體質於無從質是大悖婚姻的本意了。現在簡單的寫幾句在下面給那些想收革無意識的舊習慣的娘們的諸君看看。

（一）正婚『男大須娶女大須嫁』女子一到了十五六歲左右。就有媒妁出來說合兩方面先交換。『年庚』語『算命先生』算『八字』合『生肖』同時各方面用一種調查的手續。調查家產。公婆人的智愚和貌的好歹。若還是狐疑不決。就到廟裏去向神佛求籤。如若籤詞好的男家就吃媒妁。『送日子』到女家來『下求書』了『求』就是寫着『龍鳳求凰』的紅帖。並且附着若干禮銀過來。在這個時節當事的女子就日夜忙着用『七子』蓮子。桂圓荔枝胡桃紅棗。瓜子。花生。做成『百事如意』『早生貴子』一類的東西。半年或一年媒妁又從男家拿了『龍鳳書』和聘金來『送聘女家把收下將鞋襪。刺繡的片子袋角子袋及『百事如意早生貴子』等放在盒裡回轉了男家再過半年和一載。就是買賣式的婚姻交貨的時期了。女子就哭哭啼啼坐在花轎裡拉到陌生人的家裡。去這時夫妻才是第一次的會面。

（二）寡婦。已出嫁的女子。遇到了男子的死亡。可憐又做了寡婦了雖在現今社會上也許可寡婦再醮。但世俗終以此為可恥可卑的事窮苦人家因為饑寒所迫依靠無人便出嫁了。在富有及中產人家婦女。心想『做女子的『三從四德』應該『一』家井水吃到頭』再嫁人。是丟臉的不貞節的』。因此無伴侶的寂寞淒涼。也只得含淚飲泣忍痛心酸罷了

（三）再婚。窮苦人家的婦女。男子死了就要再嫁，俗叫二婚親＝不過必須先要徵求公婆叔伯的同意。要由公婆叔伯主持婚配。此外還要夫婦意見不合，或因男子嫖賭破家，或因家境困苦。不能養活其妻，男子就私下把她賣給人家。這類婚禮的儀式比正婚簡便得多。在滿洲某一地方的歌謠中。也有表示譏諷婦女再婚的。現在也寫出來。

頭一嫁。婚嫁不管家。

第二嫁。木朽不要拿，

第三嫁。衣裳滿衣架。

第四嫁。樓梯不要爬。

到了第七第八嫁。白玉頭珠結八串。

（未完）

關於嬰兒百日咳

嬰兒患百日咳。在初患時。咳嗽無寒熱。至三星期後。轉烈有呼聲。並當嘔吐。苦此病流行時。小兒患咳嗽症者。當格外注意且不可與他兒處。待診斷完後患病者若無寒熱不必臥床。但不可游戲過度。如嘔吐不止。可增食數次以償體量之損失。且免抵力之不足。衣服及被褥。務須清潔小心沐浴。痰沫急速拭去。能免此病之蔓延。屋內空氣宜流通。能够在戶外溫暖之處更好。惟須遠離他兒為要。

嬰兒雜症。多在多季冷熱不均。最易有病。發生後七八日無明確之病徵或有寒熱嘔吐。或大便結。虛弱。噪頭痛痠倦等況狀。首先發現者。如肌肉柔弱。或手足麻木三四日後。四肢無力坐立不便。移動時覺痛苦異常。小兒常臥床三四星期。至不覺痛而起。換痛期過後。須設法使血肉生力。

個體形有殘損。即速請醫生校正。至少須費二年兒當佈醫。在四星期以後。此病若不麻木。病狀亦輕即最易蔓延。凡為家長者應當注意。謹消病狀以免有誤。

國際劇場 GEKITO

今天公演　新品　華社　公會　司悲　出劇

【實期】四月　六日　七日　八日　九日　四天

小婦人　袁美雲　梅熹　主演

電車停留場本院門前　請觀衆利用吧！

加演滿映新聞

下期　中聯公司代表作品　隆重貢獻　下集　博愛　四十大明星主演　十六大導演

光陸 CAPITOL THEATRE　內中街路南　電四三三六三

一日至九日

十四位明星　十六位大導演貢獻

華聯合公司最光榮代表作品

博愛

周曼華　胡楓　陳雲裳　陳燕燕　韓蘭根　王引　等主演

『博愛』啓示人的眞愛不要自私　這是一部宣傳一種的影片

亞洲電影院　奉天市電車路　電二三七一九一

六日　七日　八日　九日

上海偉大奇情巨片　艷屍　慕容婉兒　主演

佳片預告　下期　下集　博愛

天樂有聲電影院　城內大西門胡同　電四一二一八二

本月六日至九日准演

十中員聯上演全部出演

李麗華　周曼華　陳雲裳　顧蘭君　胡楓　袁美雲　陳燕燕　孫景路

下集　博愛

天一影片公司出品　四郎探母　譚富英　主演

天光電影院　大街　電二三二七一八

二日起至九日止

今天隆重公映

中華聯合製片出品　博愛

四十大明星領銜主演　十六大導演聯合編導

下期　江南小俠

雲閣電影院　場市　電二五三五九

由二日起至九日止

人人待望　無上新片

各大導演結晶　博愛

諸大男女紅星精心主演

下期新版　新婚大血案

光明電影院　商埠　電四二一八八

六日　七日　八日　九日

上海佳片　腦人春色　上集　周曼華　主演

下　注意佳片

寶城　大西關大街　五斗圖

四月六日　紀念　特別優待

徐慧君　楊星星

于公案　賴漢殺妻　白蛇傳

同時加演電影

滋陰補腎丸

每盒十二付　定價六圓

外城函購加郵四角

腎腦補葯

腎經不足體格虛弱　腦筋不足記力不佳　請服用滋陰補腎丸

●夢遺滑精●先天不足●腎虧陽萎●早洩萎靡●思想遲鈍●健忘善誤●神思恍惚●見事厭倦●久婚不孕●一孕久停●精寒精冷●精稀精薄●腰痠背痛●耳鳴眼花●頭暈目眩●專固精關●補陰益精●固斂正氣●補養腦力●強健神經●補諸虛●燥丹田●添精髓●壯腎水

真正婦科養血膏

●婦科聖葯●功效驚人

是－調經養血－之至寶

是－久不受孕－之幸福

是－婦女常痛－之良葯

是－去寒化積－之硬劑

是－止帶定痛－之上品

是－女界同胞－之救星

適應症　●婦女血寒　●行經腹痛　月信不準　●赤白帶下　●經閉不通　小腹膨脹　●寒積血塊　●心口疼痛　腰腿疼痛　●子宮寒冷　●久不受孕　胎前產後　●諸虛百損　●三日即孝

定價　大張十九　中張六九　小張四元　外埠函購加郵四角

奉天市小東街三段一三八號　小東關小什字街南叠道路東

發賣本舖　魁仁藥店

推進鑛工增產運動
會務職員認清產業勞務事情
八日舉開增產運動擔當會務員練成會

【新京】強力推進決戰下鑛工增產運動、故由協和會担當本運動、使會務職員認清產業事情勞務事情等、同時爲適應職場生活之實狀職場生活之實徵等、故於八日起至十日間舉開鑛工增產運動擔當會務職員練成會、參加者爲省市本部並省市統總監部、會務職員由八日至十日之三日間爲講習期間在奉天市長沼之滿日之家、全參加職員舉行合宿各種講義、懇談會、研究會更由十一起至十七日、爲現地訓練期間、於滿蒙毛織昭和製鋼之二工場其三日間在其職身工員宿舍內舉行合宿訓練並參觀現場、除舉行勤勞奉仕外並與勞務擔員中堅工員等招開懇談會、最後之十七日舉開綜合研究會、關於一週間成果加以檢討、但參加者日系會務職員三十名（各級本部十八名、各級統監部九名、各總監部三名）由勞務興國會科技聯、各參加一名計三十二名、

深望國民協力 生產增强展覽

爲求擴賁決戰下生產增强一翼之滿洲國民、認識時局與深加協力、由產業經濟新聞社主辦、滿洲國政府、奉天市公署、奉天商工公會、滿洲護莫統制會、奉天省鑛工業組合後援之下自六日至十四日在市內滿毛百貨店舉開生產增强展覽會、

紀念愛馬之日
日放送協會編成特別節目

【東京】日本放送協會爲紀念七日『愛馬之日』故於六日夜起至七日直二日間編成特別節目、當與將兵共同戰爭而馳騁軍馬、並於六日午後七時半起井野漁祖以『爲話向歸後之雛子組方放送聯與我們勞動之馬』爲題開始放送、午後六時爲小國民時間放送愛馬之話『森梅號』、由六時半起以『軍馬之使命』爲題開始放送並有小谷陸軍大佐、自九時起由馬來放送、『軍馬嘶鳴』等、七日午前六時半『軍馬所在處必有馬之作話』午後六時起被選子馬之家庭中稚子之話向全線將兵、並由華北活動中兵隊之表對於軍馬感謝之誠、題目爲『非島作戰和軍馬』、詳述皇軍在馬來作戰奉軍馬突進之岩崎上等兵之話並引歌謠組曲『馬』之放送、且於十一日由滿洲前線部隊將兵等『關於馬之座談會』向內地放送、

壁畫古墳貴重資料
於輯安縣舉開春季古墳祭
擬定開放一週以供一般人士觀覽

【通化】千數百年前既誇絢爛的文化傳高句麗三百年間之榮華而散在於輯安縣一帶在古城跡內部有着色彩豔日美麗的壁畫之古墳遺在爲古代文化的貴重的研究資料對此政府以萬全的保存於當地輯安縣從去年會於春秋二季實施盛大的古墳祭、本年度則開春季祭於五月五日繼續擬定開一週間供於一般的觀覽、

勇士偉姿實態
彩筆傳出鍊成狀况
國兵法紀念日本社舉開介紹寫眞展

打破良民不當兵的舊習慣而確立良民良兵之輝耀的金字塔於兵制上、自國兵法施行以來、快已三年、奉市於本月十五日之施行記念日爲中心、擧全市民擬定展開『國兵萬歲』之記念行市、而六日爲其第一陣、即以本社主辦之在奉畫家之寫生國兵爲行宗之迎始在親邦皇軍仗義之下建軍理想淵源於天照大神、奉戴惟神之道、在大東亞戰爭下呼應親邦之擊米英而任於北邊護之國軍勇士、不分晝夜施行鐵之鍊成、本社遂以繪畫報道此鍊成狀况得了在奉畫家之協力、以十五日國兵法施行記念日爲中心預定擧開國軍介紹寫生展覽會、於三中井爲住話、對本社之企劃而協力的內田寬、濱江等在六日午前九時於三中井前集合、以第一軍管區司令部係員之領導、歷訪在奉國軍各部隊寫生以鐵之演練顯現在鍊成中之國軍勇士的實態、（照片爲於三中井前集合的一行）

滇緬公路恢復絕望
美利用重慶盡逄迎媚態
陷入敗戰焦躁苦惱之美英蔣關係

△敗戰國間之困苦

重慶政權全面的依存美英、企圖對日抗戰陣營、早日再建、因之、美英對日戰爭、他是渴望不已的、然而當大東亞戰爭勃發後、纔知道這企圖、已成大錯、不過是淡淡的空想而已、

即美英自緒戰以來、連戰連敗、重慶所恃爲生命線的滇緬公路、亦告失陷、其結果、重慶從事於抗戰陣營之再建、不過、窮乏激增、使彼更感困苦不已、在此情況下、重慶政權、喪失外援公路、由何補塡、亦感難能結局、救援立重慶之方途、捨由自力依存的再建工作以外、別無方策、即其具現集約化、爲西北地區開發、而一旦從事開發、則意外逢變多難關、若夫對中共對回教、對蘇聯等之軍事、政治的難關、經濟、文化、宗教等現實工作、淡運出現、況開發工作必要、諸器材、諸經費之貧困、亦一大障礙、總之、實嚴此等難關、爲達成所期目的、今後果須幾何年月、尚不可知、如是、再建自主或自力依存之壽日抗戰陣營、已無何希望、甚感悲觀、

△美國與重慶結合點

他方、美國連戰連敗、東亞據點、悉告喪失、挽回之策、則利用抗戰重慶而已、則彼在中國大陸、獲得對日反攻據點、一方使喚重慶、以求挽回頹勢、唯此、給於自主依存苦惱的重慶、盼覺到『渡河有舟』、美國也是利用重慶、所以、和從前不同、主客顛倒、美國反而對於重慶取媚態的情勢、重慶庫有此好餌、當然順水推舟而食之了、

日軍銳利之刃、已襲於英國生命線的印度、而獨立炬火、已延及全印度、現在面對將死前之掙扎也、彼與重慶圍共同戰線、以備目前之危機、重慶喪失滇緬公路、讓支最大打擊、現在還有潛行通訊緬公路的迷夢、在這英國、也與美國同樣、利用重慶、以上則扶美英國與重慶的三者聯合戰線甚調、敗戰國化合爲同志、要之、未用自由主義國特有自己本位、自己保全之域一步也、

△重慶上美英的當

重慶反美英的態度、大東亞戰局並歐洲戰局反映轉陣營之不利徵增、入今年度、更形淨化、尤其東亞圈進國府、與日本在同生共死之下宣戰、並高呼重慶爲東亞叛逆者、使重慶周章狼狽之至、重慶現在最希望者是獲得武器及軍需物資、爲此工作、重慶政權的外交陣、現在有大擧移動於華盛頓之感、播出如此珍奇現象之原因、俟北非之加薩布蘭加會談之赤裸裸一主脚乃不能否定事實、

重慶因美英依然重視歐洲戰線忘却東亞戰線、不以重慶介意故對美英假然而起之、對美英論調亦、以此爲契機、更加一段尖銳化、

二月下旬宋子文還宋美齡之後突如赴美國其使命之爲請求武器已不待論、傳聞更擧開以美爲中心之作戰會議、及西北開發用之借款等、現在美國之武器貸與局內設重慶課雖一時的阻止美國內之援蔣放棄論甚盛、然此外並無何等具體化、

而重慶如何追於頭痛之武器急迫、且用如何懇達方法、關此最近由重慶歸任之武器貸與局之佛朗克琳絲、明確談述如左、應爲完全不能之告白、

重慶固然求武器、物資之急迫、然中國沿岸已被封鎖、緬甸公路亦失、又欲求美船一隻亦不可得、復因蘇聯對日中立、北方路亦不可想、於是因對重慶運發戰言而逃出者、其非吾斯美大使乎？

一方觀英國則本年初有軍政部長何應欽來印度舉行重策、然三月初即已歸任、更據傳聞、彼所得者、只好在印重慶軍增員、駐留地擴大、補給改善等之語解、而緬甸奪回之美英蔣共同作戰、關於時期、計畫之意見仍然對立、其他亦皆是雜行狀態、總之美國對重慶、只泱泱於利用、反而爲印度驗擾所制、故一向不顧及者、或亦能一切應付、

增產戰士勞績 等於荷戈衛國

這操起鎌鎬增產的產業戰士們、他們雖然是沒合格的國兵、但他們一樣受著國兵同等的待遇因爲光耀的勤勞奉公、流下了貴貴的血汗、他們爲現在的訓練、爲將來國防堅固的完成、不是在一樣像國兵前戈衛國、意氣軒昂的去在增產嗎、樂士的造成、端賴這現代青年們、尤其是勤奉的戰士們、他實在是開發增產的急先鋒也更是第二期建設功勞者全國人士們都應當對青年戰士們抱着一種熱意期望更要加於慈崇和愛戴在這決戰體制下的增產是端顯新的青年、看他們意氣昂揚愉快的神色是多麼使我們欽敬啊

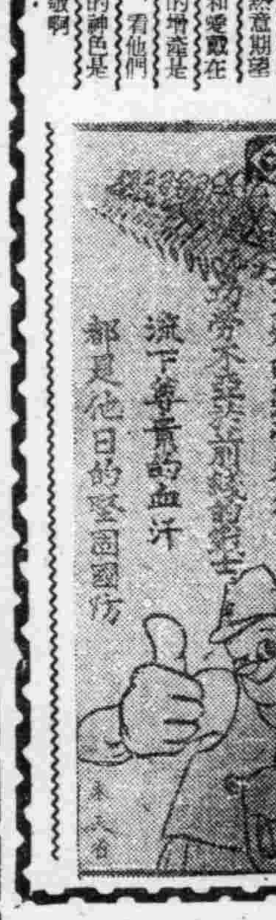

青少年團偉大壯期
東亞一致團結方是實現建設
參加國府還都紀念式典日文化代表者談

【北京】爲參加南京之國府還都三周年記念式典、而來日華文化興亞之重大使命之日本體育代表大日本體育會陸上戰技部會長平沼亮三氏、音樂代表帝國藝術院會員信時潔氏、及大日本青少年團副團長朝日奈策太郎氏之慶祝使命、於歸國途中五日午後六時半來燕、即時入宿舍北京飯店、三使節關於新中國之偉大躍進狀態談述如次、

朝日奈氏談、新生之中國青少年團、實甚偉大、故其發展頗堪刮待、青少年團、即國之基礎也、全東亞青少年們、一致團結時、方是建設東亞之實現也、余關於東亞青少年之團結、曾與中國青少年團統監林柏生氏進行懇談、故方決定開東亞青少年大會第一回、予於日本舉行、在現地具有偉麗之感愷者、乃於中國之日本青少年與中國青少年之密接連絡也、

平沼氏談、日之組織、方今在備於三年間回復昔日景觀之南京、關於中國側体育關係者與日滿華体育親善之舉、曾進行種種懇談、結果、收効頗大、復以今渡實現日滿華合同体育大會爲目標、而進行積極的準備、關於今之問題外國運動、予以一概排斥者、實屬不可能、故選手之頭待問題亦爲第一、要之、運動之目的、乃對戰爭遂強靭體與魂也、

信時氏談、由於參戰下緊張之中國之強大原素、而生出新鮮雄壯之音律、然新中國音樂文化之誕生、返近眉睫者、實屬至大、此時恰與我國明治時代之音律與膝藤相彷彿、余在訪問南京之際自信音樂之日華親善、大東亞共榮圈音樂之誕生、已迫眉睫、

奉省日留學生 十日向東京出發

康德十年度奉天省向日本派遣之留學生劉小泉（男）外十二名、關玉德（女）外四名頃經中央文教部認可、決定於四月九日上午九時齊集文教部、聽受指示、十日向東京出發、該生等由省文教科派員引率下、定八日午後出發赴京、

春、春的情緒、給年青姑娘們頭以甜的感傷、春之香味、漂上她們的衣袖、當春風吹過變練時、飄飄然、飄飄然、好天氣呵、澄潔的青空、正象徵着姑娘們的青春呵、她們坐在廟的石階上、翻閱書報、往遠處瞧什麼呢？在天涯、在地角、也有春天嗎？

積極協力完成聖戰
三千回教徒擧行代表大會
第一日宣言建設亞洲表彰聯盟功勞者

【昭南六日電】馬來蘇門答臘三千萬回教徒、爲積極協力日本完成大東亞戰爭起見、前曾決定於五日六日兩日、在此間舉行回教徒代表大會、五日爲其第一日、於上午十時半在此間特別市政府公會堂揭幕、有馬來蘇門答臘等地回教代表參加、日方有軍政監部德川顧問大達市長、昭南宣傳部長、南方軍報道部長等、回教徒聯盟方面有吉阿利總裁、及各代表由攜滿主持一切、行禮如儀、後首由昭南軍政監部致訓詞、德川顧問致祝詞、隔通過以建設亞洲爲目的之宣言、並表彰聯盟有功人員後鑑擧行、祈禱至此完成第一日之行事、是晚德川顧問時設宴款待各出席代表、闊談會本日仍繼續擧行、

佛舍塔奉贊金
道教總會代表向省署獻納

由奉天省公署主辦之佛舍利塔奉贊金募集、各方予以相當之協力、收得無上之成果、頃由奉天省道教總分會代表汪冠九氏、於本月六日向省公署獻納佛舍塔奉贊金其數目如左、

一、道德會奉天省總分會獻金六百零二元（第三期）

二、奉天省道教總分會獻金六百六十七元

井出股長轉動 各方惜別殷

【瀋陽】縣警務科司法股長井出袈裟治氏、自康德四年十二月一日、伴隨治外法權撤廢、同時由瀋陽縣警察署勤務、派任瀋陽縣、歷充終下沙嶺各警察署警尉、及縣衛生股與縣警官教習所主任教官、至八年夏季、復轉任司法股長、在任三年、因該氏係司法能手、加老成持重、而愛及人、是以案無積存、罰無過刑、久爲縣民所景仰、並得各界之好評、今次奉令、榮轉鐵嶺市、擬於近日內、將經手公務、交代清楚、即將裝赴任、縣方以一旦失此人材、不勝惋惜、而朋交與友聞聽之下、更屬惜別情殷

校長鍊成會
於十三日起十四日止

市公署教育科爲昂揚戰意體制國民教育担當者之保健向上、並體育之鍊成起見、將於月之十三日始、迄十四日畢、

今天儲蓄 是日
完成儲蓄•興亞成功
國民儲蓄中央實踐委員會

吞嘍特實稅商 被警檢擧嚴懲

【瀋陽】特別賣錢稅、自實施以來、將及一載、各業者對此亦當深甚理解、從實納稅者、故然有之然藉此而、從中漁利者、亦大有人在、本年稅捐局、擬嚴厲清除奸商、最近檢擧數家、決加重懲、今後對于業者、絕對注意調査故希特別注意、

風紀

▲國民高等學校中、名實俱增稱爲全滿第一之滿洲鐵道經營之南滿中學堂本年度新募生、一共七十二名、而昇學上級學校進、學合格、達五十餘名、在入學的成績中、可謂居全滿中等學校的王座了、▲內中進入最高難關之建大者二名新京法政三名、新京醫大三名、新京工大二名、軍官學校五名、工大一名滿洲醫大二十五名最大一名、盛京醫大二名留日預備校十七名、遺事實使命勝田校長以下同校教員、欣喜不置、

卍字會開壇講道

【海城】紅卍字會、於三月卅日、接奉營口道院來函、謂奉老祖訓、准於四月一日、派員蒞海、長訓事壇、講演道義、勉力道院修士、本仁愛和平之趣旨、一心向善、化渡社會上之頑迷分子、延登覺岸、並虔誠諷經、默禱戰歿將士、超昇天界、永作護國英靈、

本月配給預定

【瀋陽】市經濟科當局對市民本月配給糧穀數量擬定如左、

種別	品目	數量
第一種（甲）	高糧	十五瓩
	包米	三瓩
	小米	二瓩
	其他	四瓩
第一種（乙）	高糧	十四瓩
	包米	三瓩
	小米	二瓩
	其他	三瓩
第二種	高糧	十三瓩
	包米	三瓩
	小米	二瓩
	其他	二瓩
官吏	高糧	九瓩
	包米	三瓩
	小米	一瓩
一般市民（大人）	高糧	八瓩
	包米	二瓩
	小米	一瓩
（中人）	高糧	五瓩
	包米	二瓩
（小人）	高糧	二瓩

聲明作廢 啓者於康德九年九月於四平街功成銀行滙奉天該行照付第三八四號支票一張持到入計壹百元整下懼遺失除向該行掛失止付外無論何人拾得概作無效特此聲明 奉天小西街 恒盛昌號柴九

滙票遺失聲明 敝人曹故山於本年三月三日由營口滙至奉天盛銀行照付第三百八拾一號之一件百貳圓之滙票因不慎遺失自發該滙票無論落於何人之手概作無效除向該行掛失聲明外特此登報聲明 聲明人馬世五

舊照作廢聲明 茲奉新京地政總局長康德八年第六十二號再審決書表示奉天市北關區大北街五段第七十九號宅地八百六十一方米及縣山縣小黑魚溝壹第八五三號旱田壹段三百九十一畝四分九厘六同審決爲傳希斌所有權除另交審訟領受土地執照外今將第七十九號傳希斌領名之舊照及第八五三號編德堂領名之舊照均繳銷作廢再此項舊照已均經奉天區法院執行不能今合併聲明 奉天市瀋陽區大南街一段五十三號 聲明人傳希斌

聲明啓事 敝號開設於奉市皇姑區大寶街二段七八ノ六號以石炭小賣爲業於三月廿五日櫃夥王際云因有高就辭職他去以後該君如有任何事故概與本號無涉 聚蚨號主人啓

緊要聲明 氏夫遇秉權於去歲將氏母女△寄居天家中按月由老茂生處供給生活費國幣百圓僅足△生活不意本年貳月起該號即行斷絕供給氏等頓陷於艱窘△望見報急速設法否則即係惡意遺棄矣茲特此聲明、 遇郎氏啓

接兌聲明 啓者福德成於康德九年末歇業經理王際昌王樹義於康德十年三月二十四日兌與康富與敝號所有債權債務與前號人無涉在外發生任何事件與接兌人無涉特此聲明 奉天小西門裡接兌人康富

緊要聲明 茲爲聲明出兌營業人曹文忠於康德十年三月一日因忠記工廠無力維持停止營業廠內一切鋪墊完全出兌與孟克書名下改爲厚記工廠自出兌日起所有忠記工廠與厚記之營業有何事務與前忠記工廠曹文忠等毫無關係恐未週知特此聲明奉天市北關區小北街一段九一號 聲明人曹文忠謹啓

緊要聲明 敝號福德泉記於康德十年三月一日將內幕改組另加新東字號更名福慶當泰記經理人張振常辭去康德十年三月一日以前之欠外欠內一切事宜均歸福德泉記負責與福慶當泰記毫無干涉恐未週知特此登報聲明 奉天市數島區厚生街四段九五 福慶當泰記謹啓

辭退聲明 敝人前在本市北市場大商店任經理之責今欲另謀他途已於本年一月一號正式辭退所有一切賬目交待清楚至此該號與敝人無關特此登報聲明 撫順市第二胡同三丁目三〇番 聲明人于子新

辭退僱工緊要聲明 啓者敝人妻住奉天我家僱工劉乃昌照料土地查該人近來行爲不端業經辭退嗣後該人在外發生任何事件概與敝人無關特此聲明 遼陽劉子林啓

聲明脫離親戚關係 行爲不檢被斥賦閒現與吾等無違法犯罪種種惡行特此聲明與之脫離親戚關係並請大家注意免受其害以上 聲明人周

印鑑作廢 遺失聲明 啓者敝人於康德九年春因不慎將個人木質方形手戳遺失當時除向警王村公所聲明存卷另換新戳外其已失舊戳嗣後勿論落於何人之手概作無效恐未週知特登報鄭重聲明 海城縣感王寨古樹屯住戶 李克盈

滿文 助產學講習錄 助產士檢定試驗準備書 滿洲助產學講習會

中央大戲院 北京富連成 全演第二集 正續 乾坤鬪法

大相士神靈子 寓奉天南市場國際電影院後國民大旅社

北京命相神算雲遊奇子

黑鉛粉機械製造工廠出讓

初生中雛成雞 競農養鷄場

郵票 本社高價收買各國新舊郵票 藝光郵票社

王東甲論命潤格

解散公告 由於康德拾年參月二十二日總社員之同意施行解散對本社之債權者希於四月二十日前申請 康德拾年三月三十日 合資會社四先土木建築公司 清算人 張保先

除痔 是治結核性痔漏的新根治劑 病之不常經見者謂之怪治之裁者爲之奇 奉天市小北街 永積堂發賣

感謝 婦科養血膏 婦科保坤丸

治愈 經血不調 百效萬靈

福康膏 赤白帶下 腰痛 子宮寒冷 月經不調 定價每盒十二付國幣七元 奉天市小北城門外西頭電車路道北 發賣本舖 國瑞藥店 安東瑞祥泰藥房 新京義和謙藥店 代理

肺病吐血其效迅速 肺癆病不難治 益壽丹非奇藥 益壽丹 奉天市皇姑屯車站東同茂姓代理

綠化運動・富強國家

以植樹節爲中心 奉天省普及植樹

政府基於康德十年度帝政記念國民勤勞奉仕全國綠化運動實施要領將以四月二十一日之植樹節爲期、舉全國展開國土綠化運動、而奉天省亦積極的呼應本運動、與省下市縣密切連繫之下按前此省農林科決定之本年度民營造林獎勵規則實施省一致之一大植樹普及實踐運動、尤其本省考慮氣候情形當比全國的植樹節略早一步、於四月五日之清明節后、即須着手植樹、故自四日五點迄二十一日（植樹節）定爲植樹期間、以協和會分會、協和義勇奉公隊協和青年團青年訓練所國防婦人會學校其他各種團體、各主戶爲總動員、而置綠化之重點目標於墓地林之造成俾該墓地之完全綠化、並期籍植樹愛林、勤勞愛好顯現孝道崇祖精神、爰奉天省之墓地使用地、點全省土之三%政本年至少須以全墓地三分之二爲綠化目標、更爲賦規律的團體訓練並鄉士建設、取以下等對策

一、協和林之造成
一、街林 備林之造成促進、
一、建國十周年記念林之造成
一、與農林之造成
一、協和青少年團並訓練所練成林之造成、
一、學校林之造成
一、一戶一木植樹之勵行、

關於指導監督使各市縣、戰時農產物增產推進本部員担當、又樹苗（苗已）經省農林科、協和會斡旋向市縣送出、如朝鮮紅松、楊柳等皆爲適地適人之植樹、樹苗及種子、省下約爲三百萬株、現已到手、只待栽植、

慰問防衛國士戰士

軍警慰問委員會事業計畫

奉天省日滿軍警慰問委員會呼應大東亞戰爭下、親邦之美英擊滅聖戰、鑑於對担當北邊鎮護之日滿軍將兵並警察官、有慰問慰恤之重要性、是以強化各市縣委員會之機能、保持與中央委員會、密接連繫、全國的展開福軍運動慰問事業之適正擴充、以下別三點作目標、

一、各級委員會之企劃並統制力強化、
一、慰問袋募集之擴大、
一、軍警慰問金募集強化、

決定康德十年度之軍警慰問實施要領舉省一體、向軍警捧獻感激之熱誠、亦即各級軍警慰問委員會、當茲軍警慰問之綜合的企劃調整、並實施之統制、由協和青少年團、國婦、軍援等之實施機關、求慰問慰恤之徹底、具體的辦法、慰問袋、春秋二次、協和會、國婦、軍援爲主辦者、以都市爲重點、開始募集、以現地委員會、名簿獻納、慰問品籌措不可能時以現金向中央委員會送交、慰問金募集、以期、十二日、每一個月爲期間、以直接委員會爲主體施行勞集、對兵家軍人集合所建設、慰問團派遣亦規爲重要、恤兵金、物品贈與、現地慰問費用慰問行事、由中央委員會加以斟酌、現地委員會、爲使現地各機關之自主的慰問效率增高、作現地的調整、再者由中央委員會支給之本年一月以降至六月全滿各省別慰問金分配如左、

牡丹江、東安、熱河各一萬元、三江、黑河、北安、興北、間島、龍江、新京各九千元、濱江、吉林、興南、通化各七千元、四平、奉天、錦州、興東、興西各五千元、東安三千元、

禁煙展覽會

參觀踴躍盛況空前

【新京】市署禁煙科、本諸禁煙國策、爲喚起癮者之自覺、曾百般設法、不遺餘力、今於本月三日起、特假振興合百貨店內、舉開禁煙展覽會、免費歡迎參觀、用以引起市民拒毒之思想、與促進癮者覺悟、其展覽會場、爲振興合之三樓、內中佈置異常齊整、而所備材料以及展覽品、更多珍奇、在市入會場之正面玻璃立櫃中、即有特製人形、做一年老衰朽嗜好慘狀之狀態、皮膚灰黃面容枯槁敝衣敗履、骨瘦如柴、觀其形態、即合人慘淡可憐、而其罌粟製如生、維妙維肖、實明爲癮者老年家產蕩盡、無依無靠、慘死郊野之寫照、在此之外、復有甚多塑像、在描繪癮者家庭之狀況、另外更有圖表極多、如追溯鴉片戰爭之歷史、及南吉年人一者自強不息、一者墮入歧途之比較、凡入展覽會場參觀之參即能令人頓起拒毒之感、頃據市禁煙科當局談稱、日來前往參觀者人數實甚衆多、每日萬頭共動出入其間、實開歷次展覽會參觀人數之新紀錄、且茫禁煙總局長於四月五日午前十一時、亦會至會場參觀、而今四月六日、開民生部大臣亦曾臨會參觀、足証大會之盛況、該展覽會至本月七日即行截止、顧望市民念運踴躍參觀、而勿失却良機、

當局劃期的機構改革

錦州省關係人事異動

【錦州】此次由于當局劃期的機構改革、地方人事多所異動、我錦州省茲此四月一日人事異動如次

錦縣縣長 華榮棟 任吉林省開拓廳長
省實業廳長 李葆華 任吉林市長
省警務廳長 飯塚富太郎 任總務廳參事官

按此次人事異動則不外適材適所、根據我國政府當局發佈之基本國策大綱、而期圖的充實地方人材、以期行政浸透與國策遂行、此次榮轉之本省各行政長官、殆皆學

魯廳長不顧子病

毅然出席敖漢旗會議

【承德】當此大東亞聖戰節節進展中、我共榮圈據地滿洲國所負之增產援職使命亦日益重大、客歲以來、舉國官民一致奮起、群向增產報國途上邁進、尤以我熱河省雖山岳連綿土地貧瘠、亦收得預想以上之好成績、此皆担當官吏之熱心指導及民衆之努力支援所致、就中、爲本省增產總指揮之實業廳長魯謂氏、爲謀其職務之達成及增產之完遂、更晝夜辛勤、以身作則、奔波於省下縣各旗、從事指導、苦口婆心、對農民懇切解釋增產之必要、是以農民對增產得有深切之認識、咸樂於出賣、不但復穀集貨工作得以圓滿成功、且於民心之把握上收効極大、該氏爲政手腕之靈活、於此可見一般、且當三月二十四日本省敖漢旗舉開村長會警察署長會議、研究增產實踐方法、魯廳長亦親自參加指導、然當出發之際、正值該氏五公子春瞬患病危篤之時、然該一意以增產報國爲念、竟棄病人於不顧毅然起程赴敖漢、該氏但此熱心職務、足爲一般官吏之規模、現在其五公子病勢亦漸轉佳、足見天相吉人也、

市民捐繳納期

【營口】關於民捐市之賦課、以去年六月一日現在賦課者、自今年起以四月一日現在賦課者、納期將去年九月中者自今年起改中月中、此前爲謀納稅者之方便全滿一齊改正、對於此點市當局要望得到一般市民予以諒解以便納稅當者準備、同時尚有欲當該捐調者之係員至各機關及各家庭訪問、調有調查囑託申告事項時尚望以可能之點盡力援助、

密運法幣犯

事機敗露被捕

【大連】無業游民馬連洲年二十八歲係山東省籍、自去年三月二十五日以來、在市內各方、以金票及滿洲國幣兌換法幣、且密託由老虎灘向山東密運、經帆船、逐款至原籍山東、如此數次、辛被大連小崗子署刑事查覺、捕而審問結果、初以金票滿洲國幣四千五百圓兌換法幣八千餘圓、繼則得意忘常、共兌換七萬餘圓、不意事機敗露、致落法網、將以違反外國滙兌管理法送交檢察局矣

開通職訓生

訪首都各機關

【新京】龍江省開通縣公署、爲護縣內街職員素質之向上、街行政之圓滑發展、特創設街職員訓練所、以四十日爲期、分期對現職街職員實施訓練、本年度第一期訓練終了之訓練生四十名爲求廣學見聞起見、特由該縣縣實業科長譚榮紳氏率引赴國內各地見學、於本月四日經由公主嶺市到着新京、參拜新京神社、建國神廟、帝宮建國忠靈廟、後更歷訪國務院協和會、及新京特別市公署等機關、預定六日離京、更赴白城子、到各地見學、然後歸縣、

專賣署長榮轉

營口專賣署長劉寶驂氏此次榮轉奉天專賣署長、後任爲錦州專賣署長傅玉桐氏接充、該劉署長茲已定於本月八日搭午後一時十分發列車就赴任之途、特於昨日分別訪問市內各關係機關致離任之詞、

無線電

四月七日（星期三）

【新京】六、〇〇（新京）國歌、建國體操六、三〇（新京）報時、新聞、建國體操續誦（大連）初等日本語講座高宮盛邁七、〇〇（新京）報時、新聞、唱片一、鋼琴風管絃樂旋轉曲G長調（莫查爾特作曲）二、提琴獨奏聖母頌三、管絃樂在山路一〇、三〇（奉哈）經濟通訊正午（新京）報時歡播續（奉天）奉派大鼓馬濟龍走國（三四）霍樹棠

〇、三〇（新京）新聞續（奉哈）經濟通訊一、〇〇（奉哈）經濟通訊二、〇〇（新京）學校放送政策時間三、〇〇（奉天）一、講話彪廳的栽培法奉天省公署技佐張亭元（新京）二、文教通訊四、〇〇（新京）新聞續（奉天）食料品小賣價格五、三〇（奉哈）經濟通訊五、五〇（奉天）謝組新聞（奉天市）六、〇〇兒童時間一、新聞（奉天）二、兒童劇小牧童奉天義光小朋友劇團編劇潘明導演霍

續六、三〇（新京）中等日本語講座五百木元七、〇〇（新奉）報時、新聞告知七、三〇（新京）隣組時間告隣組各位新京市和順區吉林分區第五班第四組長關貴談續（奉天）合唱一喜春二梅花、三清明時節、四春好、奉天放送合唱團指揮郝文秀續（新京）青年時間東亞民族的優秀性濱江省立第三國民高等學校長李西庚續（奉天）廣東音樂一、紅樓艷史二、念奴嬌三、孟姜女四、清風明月奉天盛京音樂會指揮李德衡八、三〇（新京）新聞續（奉天）國民須知八、五〇（新京）唱歌指導（三）從今齊向前國立師道高等學校女子部指導吉見政男鋼琴伴奏秋尾佐一郎九、〇〇（哈爾濱）管絃樂一、西班牙的詩曲（黎姆斯基作曲）二、俄國民謠『提其米拉』（李亞多夫作曲）三、俄國民謠『巴巴亞嘎』（〃）九、三〇（奉天）評詞五女七貞（三三五）宋楠斌一〇、〇〇（新、奉）報時、新聞、告知、明日節目預告一〇、三〇（北京）遞劇中繼

奉天省自興村視察記（上）

保持去年出貨榮譽 本年置重點於普通作物增產

董本報記者

撫順

增產報國的聲浪已澎湃了全國、當這春耕開始的當兒、賽、種地忙、十足的充滿了農產物增產的色彩和情調、在康德九年度因穀出貨、獲得第一位榮譽優秀成績的海城和撫順兩縣、在農產物增收上、是佔有相當實績、在這廣大收穫下、自興村也占有可觀的增產成分、在當春耕開始、呼應這增產報國的聲中、自興村究竟怎樣增產、經營方法和展望又是如何、實在有現地觀察的必要、爰是由省公署主催下、派遣記者自興村觀察、

撫順縣自興村是塔峪村在撫順市南方、五公里、東鄰得士村、南境興老村、西近蘇碼縣、而且南邊多山岳、氣候溫和、地質肥沃、中有河流、誠一膏山帶水之佳境、在康德八年四月間、遵中央方針而指定爲撫順縣一興村在教育、交通、生活各部門上、佔全縣第一位、實爲撫順縣增產上一大資源地、

自興 村、本年增產目標、置重點於普通作物、佔全面積三分之二、爲高粱、大豆谷子三種、至於蔬菜在其次、對不重要之農產物、如香瓜、西瓜、本年決對禁止栽培、大目標是二成增產、在塔峪村增產推進力上主要素、於

堆肥 方面、有相當把握、原來該村在這物資不足的聲中、化學肥料硫安等配給、當然不足、一方除利用堆肥方法獎勵人民實施外、利用大糞上着手、原來該村接近撫順市近郊、有十分之住民是炭礦工人在人糞收獲上、用四人專門去管理、實

增產 上一大生力軍、該村每當農耕時、利用學生勤奉工作、全体動員、對全村農產物推進有相當效力、並且吻合現在實施中之勤奉制、養成了皆勤運動、該村特殊的地方設有溫房栽培、利用暖床對多季

菜蔬 中之蒜苗、韭菜、實有大量出產、爲滿人自某所經營、在這生產增強中、這設備也實在是鳳毛麟角、同時該村在畜產方面、其繁狀況也頗可觀、當這春耕開始的當兒、所以全村動員、開始了種籽消毒、作付面積確定、該村的

模範 屯、是後孤家子屯、在村南八里、與縣立勤農模範場比鄰、孤家子所以能成爲模範屯者、全村五十幾戶人家中、却有四十家爲農家、每家門前、都釘有篤農家門牌、他們經營的方法是採用新式農具、多加肥料、再利用經驗、在天時地理兩種條件下在

農產 物推進上、有担當之增加、而勸農模範場、也在畜產經營中、前後呼應、給與了撫順縣增產上一大幫助、當記者往孤家子屯現地及勸農模範場視察時、除蒼到上站各種外、令人感到評之自治精神、頗爲強盛、一方固由於縣方當局之精神、也頗足令人欽敬、經自體制定『自興、綱領』及『興村行進歌』這自興的聲浪、已普遍了全、、茲覺得其綱領及行進歌如左、

自興綱領

一、忠孝果敢、爲國民之本分、
二、不分男女皆本勤勞之旨、
三、以肥料造成土地更生、
四、家畜家禽之增殖並造林努力、
五、喜喪禮要簡樸虛禮廢止
六、以人人誠心團結、造成明朗之自興、

自興村行進歌

向前進！向前進！大家向前進！
攜着手、唱着歌互助且相親
擁護我們可愛的家鄉和農村
青的山、綠的水萬頃高粱碧無限
振起我們底新精神大家結成一個心
聖錄底下有黃金宮家強國我獨軍
增產愛哼莫讓人
向前進！向前進！
邁着整齊的步伐向前進！

（照片上、撫順縣自興村下、大車送肥耕忙）

（續）

撫順版

康德新聞社撫順支局

鼓舞青年勤勞精神

撫順市結成勤勞奉公青年團

在此大東亞聖戰下、爲使國民運動在從來機構之下一大反省與急速的施行革新的組織、而令國民銘認運動體、以使順應時代的要請、負担着國家建設之一翼、因此由於本年度實施之勤勞奉公制、而應國家革新之日標、使青年層實踐訓練、藉以集團生活使其鍛練有愛國心與頑健身體、而撫順市統監部從來對此積極進行不遺餘力、且基於本年度方針之基本要綱、置重點於鑛工增產爲目標、而準備實施集結、自四月十日起向後六個月間、實施勤勞奉仕青年隊員〇〇名結成勤勞奉公特殊協和青年團、以鼓舞青年之士氣、再結成式定於四月七日午前十時（雨天順延）在新撫順縣公署前廣場舉行、參加團體爲管下各種協和青少年團並青訓生五十名、各團代表十五名、茲將其儀式列下、

一、開式宣言、二、參拜神社、三、國旗揭揚、四、國歌齊唱、五、團旗授與、六、幹部任命、七、團長宣誓、八、統監訓示、九、來賓祝詞、十、團代表祝詞、十一、國歌齊唱、十二、閉式宣言、

但當日注意事項、須佩戴腕章、攜帶團旗、

小偷竊取滾珠 被撫警當局捕

市內老虎台南溝虎林街二丁目一番地、住有馬雨田者、與老虎台南溝工人社宅三十一號、住有張國祥者、該兩氏於本年三月廿五日午前二時許、乘人不備之際、浸入老虎台倉庫、竊取滾珠、約値時價五千餘圓、當即由被竊者報告撫警當局、經司法刑事隊、連赴現場、檢證結果、遂行迅雷不及掩耳手段、實施搜查、於廿六日早、而將該兩氏帶捕、刑事隊殊勤非鮮、現在正行取調中、

訓練司計

【義縣】義縣公署行政科、爲會計之明朗化、乃於三月二十九日招集各街村司計訓練、十五日間之講習、以期會計制度徹底、

撫市機構改正

庶務科改爲總務科

撫順市公署、於四月五日起、對署內各科、實施變更、庶務科變更爲總務科、保健衛生科變更爲保健科、勞務科變更爲勤員科、教育股變更爲教育科、國民民籍股附於勤員科、體育係附於教育科、此外經濟科、行政科、財務科、地政科、工務科仍與以前相同

伴隨撫發電所移管

當局要望市氏注意事項

撫順炭礦發電所自四月一日起已讓渡於滿洲電氣株式會社、此事已誌前報、其滿電臨時事務所爲撫順永安大街二番地、自今後關於電燈電力之申請、希市民注意下列事項、

（甲）電燈電力之使用及停止希用六四六四號電話
（乙）電燈電力修理、市內用六四六四號電話、新撫順用六四五五、永安台方面四〇四〇、新屯方面用四四一一再掛六三〇三、瓢兒屯方面用四四一一再掛三八六
（丙）水道之補修工事事務所中部工務區（事務所電車站東邊）電話三三九六
（丁）瓦斯之補助東公園町瓦斯罐詰所電話三五四〇

文書講習會

【西安縣】西安縣長劉需高、副縣長伊達慎一郎、庶務科長立本肇、以大東亞聖戰完遂之際、而縣署及所屬各機關、公文書、關係重要於日昨在縣署禮堂開文書講習會所有縣署各科及附屬各機關人員一律講習完竣、此次講習收效果甚大、

配給燒酒面城

撫順市公署經濟科、依生活必需品配給票、對滿系市民、實施配給燒酒、於六日起至八日日止之期間、第用小票一般第十二號、團体第三十二號、每戶一斤、團体每五人一斤、每斤七角九分、販賣店與前同、於七日起至十日止、並實施配給面城、使用第十三號票、每人一斤、每斤一角一分、販賣店爲三盛東永記、三盛東、

齋藤少佐來撫

激勵增產戰士講演

因撮影增產戰線擢動講記錄映畫之關東軍報導部齋藤少佐、爲視察現地起見於二十七日即行來撫、頃由撫順炭礦之要請、於一日午後二時在市公會堂、對產業增產戰士而行堂堂激勵之講演、深與各增產戰士之銘感、該一行因所定之任務業已告終、於二日乘午前八時四十分車赴本溪湖市云

昌圖專賣局 指定磨坊業

【昌圖】本縣專賣局於三月三十日通知各街村、對於以前呈報之磨房、經四平專賣署指定下列各戶、將來滿照規定停止配給官麵云、

（一）大窪村、陳萬金、裴慶先、胡景全、張國手、孟昭賢、王玉田、
（二）古榆村王鵬九、吳興波、宋酒棠、劉生、王文宣、王鳳山、尹天賓、
（三）通江村、王起峰、單桂齡、劉金喜、劉殿宵、
（四）老平村、郭樹本、王惠民、郭永春、郭永寬、
（五）廿家村齊忠、孫緒武、侯風忠、陳永昌、王治民、李夢齡、
（六）寶力村、劉玉書、王振義、綦雲海、靖武卿、
（七）金家村鄭則禹、吳鱗、李景陽、林魁一、

計以上三十五名、

完遂增產使命

成果已突破預定量

冒酷寒與酷暑而在鑛場克服一切之惡條件、擧烈烈敢鬥精神而斷行完遂了光榮的增產使命、這是撫順炭礦綫表的昨年度增產線合戰果、蓋此戰果係由大垣炭礦長以下各幹部、親立陣頭指揮日滿系增產戰士、尤其內於各戰士展開鬥魂克服障碍、全員渾然結成一休、竟突破粗油增產預定量、於三月二十四日已高奏完遂使命之凱歌、一方對石炭上半期之戰果雖頗有憂慮、而在下半期以斷行之精神而挺出若干順、結局畢有政府策定量之百分之九十九、

第三日賽馬成績

△第一競賽 第一著五六圓角、第二著圓角、第三著圓角、著外七圓角、
△第二競賽 第一著一五六圓五角、第二著三九圓角第三著圓角、著外九圓五角、
△第三競賽 第一著三五二圓五角、第二著一〇〇圓五角、第三著五〇圓角、著外二五圓角、
△第四競賽 第一著四七〇圓角、第二著一三四圓角第三著六七圓角、著外二四圓角、
△第五競賽 第一著六二七圓角、第二著一七九圓角第三著八九圓五角、著外二四圓五角、
△第六競賽 第一著七八圓角、第二著二二四圓角、第三著一一二圓角、著外二二圓五角、
△第七競賽 第一著四四八圓角、第二著一一二圓角第三著著外二八圓角、
△第八競賽 第一著八六二圓角、第二著二四六圓角第三著一二三圓角、著外三四圓角、
△第九競賽 第一著八六二圓角、第二著二四六圓角第三著一二三圓角、著外四四圓角、
△第十競賽 第一著七八四圓、第二著二二四圓角、第三著一一二圓角、著外三二圓角
△第十一競賽 第一著七〇五圓五角、第二著二〇一圓五角、第三著一〇〇圓五角、著外二八圓一角、
△第十二競賽 第一著七〇五圓五角、第二著二〇一圓五角、第三著一〇〇圓五角、著外二五圓一角、
△第十三競賽 第一著二六八圓五角、第二著六七圓一角、第三著著外二八圓一角、

不動產登錄開始

【東豐】本縣地政科登錄股依按不動產登錄法爲國家保護人民的產、權安定、和不動產交易的安全、在地籍整完了、各街村自三月二十日開始實施、不動產登錄辦法、今後縣民關于不動產權利不得不遵約願聲請登錄以維產權

勤奉制講演會

【海城】縣公署、勞務股、爲順應時局之要請、特招開勤奉制度講演會、講師、省殖產科長、及本縣縣長、縣行政科長、參加者、除各關係機關外、市民一戶一名、日時、三月三十日、午後一時、地址、海城公會堂、

經濟事犯落網

撫順警官樹立殊勳

撫警司法科、司法刑事隊德山利讓、佟達文、李鳳桐等氏、鑒於非常時局下、爲肅正市內之不軌、行爲之犯人計、於晝夜不眠不休、實施搜查工作、於三月卅一日午后十一時許、在撫順驛前、搜查之際、適值列車到撫、乘車者紛紛下車、於乘客中發見有形跡可疑之滿系男子二名、經刑事隊向其詢問結果、搜出大煙土四十兩、內含煙土籽子廿五兩、連行逮捕本處、經嚴重取調之結果一爲原籍河北省樂亭縣、現住永安里四十三番地、充佳英班篇人名高順（三五）、一爲河北省樂亭縣、現住撫順炭坑三番地、無職之蔣玉齊（三七）於康德九年九月間起、至本年度逮捕之日止、前後共七次、專行販賣煙土由各處將煙土買到、由原籍河北省仁邱縣、現住永安里廿三番地、供職於料理店組合事務所事務員王振元（四〇）、山東省萊陽縣、現住新揚町十番地、無職之張品三（六〇）、與奉天省撫順現住新撫鳳村十一番地無職之楊傑臣（四一）等三氏、再爲轉賣與、食者、而希圖發財爲目的、視國家於不顧惟且行有違反國家之阿片職禁十年斷禁策、恐其餘罪尚多、目下留置繼續取調中、

新設中央商場

【海城】當街中亞大街、新華商店、經理李觀三、爲順應現代的商事潮流、特組織一集團式的百貨商場、地點即就新華百貨店原址、重新建築竣事、名爲中央商場、內中共分八部、計吳服店、菓子宗、陶器店、履物商、書籍店、金物商等、海城創立商場、可謂商界之新途現、

青訓生入所式

【台安】本縣青年訓練所、第五期生、於午前卒業、茲經于縣本部長、及該會于事務長、張教官、徐指導員、將第六期生五十名、拔選完竣、昨已正式入所、乃於月之二日、午前十時、在該青訓所內、由于部長、省方代表、及該所幹部職員、各機關首領、參加之下、舉行隆重入所式典、此後邁入正式訓練之途、將來成績之良好、當可期待、

全盛舞台被焚

【西豐】縣全盛舞台、營業瞭累不堪、經各劇東籌資邀有名坤伶前來振興、該業大有起色稍見活躍、天有不測之風雨、人有未知之禍災、忽於一日午後三時、發生烈火黑烟滾滾沖天、將宅內一切劇箱完全焚燬實在另人可惜、幸經鄰警及消防救護之下、未燒鄰房、可謂大幸也

撫順廣告欄

大同電影院 六日起八日止 藝華出品 風流寃魂 新版 同時加演新光演奏團 歌舞話劇旅行 電話六一八四番

福興電影院 六日起九日止 上海金星公司出品全部有聲 哀情巨片 新片 紅淚影 胡風主演 下期數喜冤家 電話二七二一番

中和園劇場 五日起八日止 國華出品 艷屍 慕容婉兒主演 下期恨不相逢未嫁時 電話五二二五番

大新洋行 營業種目 代用爐 煤炭代用 廢油 車軸油 專門販賣 撫順市西七條通六四 電話五四三四番

凌雲醫院 內小兒科 皮膚科 產婦科 花柳科 理療科 其他一般 電話四三五一一番

農具
剪錠鍬、噴霧器、耙子、鋤、三根齒耙子、糧探子、切花剪子、勸農鍬、唐鍬、開墾鍬、鐮、鋸、鎌、剪錠鋸、學生鍬、鏟、刀子、木把大剪子、四根齒耙子、其他各種庫存豐富
奉天市大和區宇治町十五號 平松農事株式會社
奉天市浪速通十六號 直賣所 下野農園販賣店 電話（三）一七九二

普明醫室經售 專治遺精滑精
定價每盒七圓內服十丸、十日用量外埠函購請由郵局掛號滙款每盒加郵費四角服法購時附有詳細說明書獨家經售並與二處函索說明書附郵票六分
奉天市大西關大什字街口路北

專門風寒救急膏藥

廣東金製 烏鷄白鳳丸
（說明）金製烏鷄白鳳丸乃廣東金記永安堂出品風行南北數百年之久爲婦科第一老牌聖藥（主治）專治婦女經血不調赶前錯後血色不正宮冷白帶腰腿疼痛經閉乾勞咳嗽心跳心忙五心煩熱夜眠不安不孕小產一切婦女經血百病無不藥到病除百發百中（特長）此藥純本堂用科學方法製成小丸藥粒小而收效不小每盒裝二百五十粒定價五元現在減價六扣每盒只售三元每打卅元外埠函購不加郵費
總發行哈爾濱道外十五道街 金勤先藥房 電話四八三九

清血解毒
功能的神奇勝過打針十倍！
毒必靈 丸劑

欲根治梅毒 宣徒速清血
凡患梅毒者、積年蘊毒、頭昏腦漲、腦後背部酸楚、頭痛耳鳴、肩髂發板或常習便秘、血壓過高等之發生、日常生活極感焦慮、一檢血內毒素、必得證明梅毒螺旋菌、如此之現象、則因梅毒多年毒質蘊積之結果、患家因循自誤竟成終身不治惡疾、本藥廠爲徹底解救梅毒、不惜巨大犧牲、覓得最新秘方按方配製定名「毒必靈」藥丸、以極眞實藥方、作普遍介紹、無副作用、便利安全、無打針之危險、無求醫之麻煩

驅梅清血 功効空前
藥力迅速入胃之後、立即溶解而輸入人體一切分泌液中、將全體毒菌搜淨、一切積毒骨髓血中毒根、一由大便驅出、諸毒逐漸根本消除、服用當日、精神愉快、兩三日服藥、夜間安眠、血壓減低、神經調整、身心安泰、有不可言喻的爽快、毒必靈絕對有效、本品功能據有無可比擬之徹底肅清毒質全身、不但徹底肅清血作用且使各組織全體細胞及血液內發生一種抗毒素、促進各細胞及腸粘膜機能之回復、從此殺滅梅毒螺旋菌、徹底的淨化血液、曾經注射藥針、不能除根者服用本品、管保妥善靈驗內消外散、安全根治

主治
梅毒、胎毒、下疳、痔瘡、頭暈耳鳴、血壓過高、神經痛、鼻漏炎、膿窠疥瘡、肩膀發板及一切梅毒症
各大藥房皆有出售
竹村製藥廠出品 大阪市東區南久太郎町

推進鑛工增產運動
會務職員認清產業勞務事情
八日舉開增產運動擔當會務員錬成會

【新京】強力推進決戰下鑛工增產運動、故由協和會担當本運動、使會務職員認清產業事情勞務事情等、同時爲適確職場內勞務管理之實狀職場生活之實際等、故於八日起至十日間舉開鑛工增產運動擔當會務職員錬成會、參加者爲省市本部並省市統監部、會務職員由八日至十日之三日間爲講習期間、在奉天市長沼之滿日之家全參加職員舉行合宿各種講義懇談會、研究會、更由十一起至十七日、爲現地訓練期間、於滿蒙毛織昭和製鋼之二工場爲三日間、在其獨身工員宿舍內舉行合宿訓練並參觀現場、除舉行勤勞奉仕外、並與勞務擔員中堅工員等招開懇談會、最後之十七日舉開綜合研究會、關於一週間成果加以檢討、但參加者日系會務職員三十名（各級本部十八名、各級統監部九名、各舞總監部三名）由勞務興國會科技聯、各參加一名計三十三名。

深望國民協力 生產增强展覽

爲求擴員決戰下生產增強一翼之滿洲國民、認識時局與深加協力、由產業經濟新聞社主辦、滿洲國政府、奉天市公署、奉天商工公會、滿洲蓮莫統制會、奉天省鐵工業組合後援之下、自六日至十四日在市內滿毛百貨店舉開生產增强展覽會。

紀念愛馬之日
日放送協會編成特別節目

【東京】日本放送協會爲紀念七日『愛馬之日』、故於六日夜起至七日二日間編成特別節目、爲與將兵共同戰爭而爲開軍馬、並於六日午後七時半起非野農將以『爲與我們勞動之馬』爲題開始放送、午後六時爲小國民時間放送愛馬之話『森梅號』爲題開始放送、同八時四十分起爲短編劇『軍馬斷鳴』等、七日午前六時半『軍馬所在處必有馬之佳話』、午後六時起發應召馬之家庭中稚子之話向全線將兵、並由華北活動中兵隊之話向後之稚子相互放送聯絡、對於軍馬感謝之誠、繼續由六時半起以『軍馬之使命』爲題開始放送、並有小谷陸軍大佐、自九時起由馬來放送、題目爲『菲島作戰和軍馬』、詳述皇軍在馬來作戰奉軍馬突進之岩崎上等兵之話、並川歌謠組曲『馬』之放送、且於十一日由滿洲前線部隊將兵等『關於馬之座談會』向內地放送。

奉省日留學生 十日向東京出發

康德十年度奉天省向日本派遣之留學生劉小泉（男）外十二名、關玉德（女）外四名、頃經中央文教部認可、決定於四月九日上午九時齊集文教部事務、教育科連之指示、十日向東京出發、該生等由省文教科派員引率下、定八日午後出發赴京。

壁畫古墳貴重資料
於輯安縣舉開春季古墳祭
擬定開放一週以供一般人士觀覽

【通化】千數百年前既誇絢爛的文化傳遺高勾麗三百年間之榮華而散在於輯安縣一帶、在古城跡內部有濟色彩豐目美麗的壁畫之古墳、現在爲古代文化的貴重的研究資料、對此政府以期萬全的保存、於當地輯安縣從去年會於春秋二季實施盛大的古墳祭、本年度舉開春季祭於五月五日、繼續擬定開一週間供於一般的觀覽。

勇士偉姿實態
彩筆傳出錬成狀況
國兵法紀念日本社舉開介紹寫眞展

打破良民不當兵的舊習慣而確立良民良兵之輝耀的金字塔於兵制上、自國兵法施行以來、快已三年、奉市於本月十五日之施行記念日爲中心、舉全市民擬定展開『國兵萬歲』之記念行市、而六日爲其第一陣、即以本社主辦之在奉畫家之寫生國兵爲行舉之起始、在親邦皇軍使襄之下、建軍理想淵源於天照大神、奉戴唯神之道、在大東亞戰爭下呼應親邦之擊米英而任於北邊護之國軍勇士、不分晝夜施行鐵之鍊成、本社爲以繪畫報道此鍊成狀況、得了在奉畫家之協力、以十五日國兵法施行記念日爲中心、預定舉開國軍介紹寫生展覽會、於三中井爲佳話、對本社之企劃而協力的內田荒、濱江等在六日午前九時於三中井前集合、以第一軍管區司令部係員之領導、歷訪在奉國軍各部隊寫生、以鐵之演練顯現在錬成中之國軍勇士的實態、（照片爲於三中井前集合的一行）

增產戰士勞績 等於荷戈衛國

這操起鍬鎬增產的產業戰士們、他們雖然是沒合格的國兵、但他們一樣受帝國兵同等的待遇、因爲光耀的勤勞奉公、流下了寶貴的血汗、他們寶現在的訓練、爲將來國防堅固的完成、不是在一樣像國兵前戈衛國、意氣軒昂的去在增產嗎、樂士的造成、端賴這現代青年們、尤其是勤奉的戰士們、他實在是開發增產的急先鋒、也更是第二期建設功勞者、全國人士們都應當對青年戰士們抱着一種熱意期望、更要加於尊崇和愛戴、在這決戰體制下的增產是端賴新的青年、看他們意氣昂揚愉快的神色、是多麼使我們欽敬啊

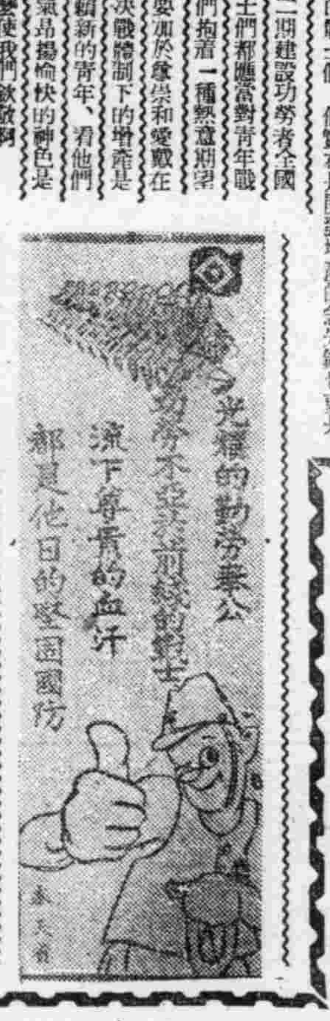

青少年團偉大珧期
東亞一致團結方是實現建設
參加國府還都紀念式典日文化代表者談

【北京】爲參加南京之國府還都三周年紀念式典、而果日華文化興隆之重大使命之體育代表大日本体育會陸上戰技部會長平沼亮三氏、音樂代表帝國藝術院會員信時潔氏、及大日本青少年團團長朝日奈策太郎氏之臨親使命、於歸國途中五日午後六時半來燕、即時入宿舍北京飯店、三使節關於新中國之偉大躍進狀態談述如次、朝日奈氏談、新生之中國青少年團、實甚偉大、故其發展頗堪期待、青少年團、即國之基礎也、全東亞青少年們、一致團結也、方是建設東亞之實現也、余關於東亞青少年之團結、曾與中國青少年團統監林柏生氏進行懇談、故方決定開東亞青少年大會、第一回予於日本舉行、在現地具有偉觀之感慨者、乃於中國之日本青少年與中國青少年之密接連結也、因之組織、方今日之組織、平沼氏談、在僅於三年間回復昔日景觀之南京、關於中國側体育關係者與日滿華体育親善之舉、會進行種種懇談、結果、收効頗大、復以今後實現日滿華合同体育大會爲目標、而進行積極的準備、關於今之問題外國運動、予以一概非難者、實屬不可能、故選手之明待問題亦爲第一要之、運動之目的、乃對戰爭遂成强韌體頭魂也、信時氏談、由於參戰下緊張之中國之强大原素、而生出新鮮雄壯之音律、然新中國音樂文化之誕生、返近回聽者、實屬至大、此時恰與我國明治時代之音律與隆期相彷彿、余在訪問南京之際、自信音樂之日華親善、大東亞共榮圈音樂之誕生、已迫眉睫。

春　春、春的情緒、給年青姑娘以頭以留的感傷、春之香味、驟上地面的衣油、春春風吹過髮梢時、飄飄然、翩翩然、好天氣呵、澄碧的青空、正象徵着姑娘們的青春呵、地可坐在廟的石階上、細聞着青苔、往遠處瞻什麼呢？在天涯、在地角、也有春天嗎？

積極協力完成聖戰
三千回教徒舉行代表大會
第一日宣言建設亞洲表彰聯盟功勞者

【昭南六日電】馬來蘇門答臘三千萬回教徒、爲積極協力日本完成大東亞戰爭起見、前曾決定於五日六日兩日、在此間舉行回教徒代表大會、五日爲其第一日、於上午十時半在此間特別市政府公會堂揭幕、有馬來蘇門答臘等地回教代表參加、日方有軍政監部德川顧問、大達市長、昭南宣傳部長、南方軍報道部長等、回教徒聯盟方面有合吉吉阿利總裁、及各代表、由捷溫主持一切、行禮如儀、後首由昭南軍政監部致訓詞、德川顧問致祝詞、嗣通過以建設亞洲爲目的之宣言、並表彰聯盟有功人員後繼續舉行、祈禱至此完成第一日之行事、是晚德川顧問特設宴歡待各出席代表、閉、該會本日仍繼續舉行。

校長錬成會
於十三日起十四日止

市公署教育科爲昂揚戰意鞏固國民教育担當者之保健向上、並體育之錬成起見、將於月之十三日始、迄十四日止、每日由午前九時半至午後四時間、召集各公立學校校長舉行校長錬成會、錬成之會場、係在市署舉前、錬成之要領、計爲神社之參拜、市街之清潔掃除、建國體操之錬成、總之關於應付東亞戰爭之身心訓練、離不實踐之、屆期由市公立學校長卅八名巡場、以四班之訓練同時舉行、

合天諸蓄是日

完成儲蓄・與亞成功

國民儲蓄中央實踐委員會

佛舍塔奉贊金
道教總會代表向省署獻納

由奉天省公署主辦之佛舍利塔奉贊金募集、各方予以相當之協力、收得無上之成果、頃由奉天省道教總分會代表、及道德總分會代表汪冠九氏、於本月六日向省公署獻納佛舍塔奉贊金、其數目如左、

一、道德會奉天省總分會獻金六百零二元（第三期）
二、奉天省道教總分會獻金六百六十七元

井出股長轉勤 各方惜別殷

【瀋陽】縣署務科司法股長井出賀姿治氏、自康德四年十二月一日、伴隨治外法權撤廢、同時由瀋陽警察署勤務、派任瀋陽縣、歷充佟卜、沙嶺各警察署警尉、及縣衛生股與縣警官教習所主任教官、至八年春季、復轉任司法股長、在任三年、內該氏係司法能手、孤老成持重、愛及人、是以案無積存、罰無濫刑、久爲縣民所景仰、並得各界之好評、今次奉令、榮轉鐵嶺市、擬於近日內、將經手公務、交代清楚、即將赴任、縣方以一旦失此人材、不勝惋惜、而面可交與友聞聽之下、更屬惜別情殷

本月配給預定

【瀋陽】市經濟科當局對市民本月配給糧穀數量擬定如左、

	高粱	包米	小米	其他
第一種（甲）	十五斤	三斤	二斤	四斤
第一種（乙）	十四斤	三斤	二斤	三斤
第二種	十三斤	三斤	二斤	二斤
官吏	九斤	三斤	一斤	
一般市民（大人）	八斤	二斤	一斤	
一般市民（中人）	五斤	二斤	一斤	
一般市民（小人）	二斤	二斤		

卍字會開壇講道

【海城】紅卍字會、於三月卅日、接奉營口道院來函、謂奉老祖訓、准於四月一日、派員滋海、長訓事壇、講演道德、勉力道院修士、本仁愛和平之觀旨、一心向善、化渡社會上之癡迷分子、延登覺岸、並虔誠禱經、默禱戰務將士、超昇天界、永作護國英靈、

滇緬公路恢復絕望
美利用重慶盡逢迎媚態
陷入敗戰焦躁苦惱之美英蔣關係

△敗戰國間之困苦

重慶政權全面的依存美英、企圖對日抗戰陣營、早日再建、因之、美英對日戰爭、他是渴望不已的、然而當大東亞戰爭勃發後、纔知道這企圖、已成大錯、不過是淡淡的空想而已、即美英自開戰以來、連戰連敗、重慶所恃爲生命線的滇緬公路、亦告失陷、其結果、重慶從事於抗戰陣營之再建、不過、窮乏激增、使彼更感困苦不已、在此情況下、重慶政權、喪失外援公路、由何補填、亦感難能結局、救援重慶之方途、捨由自力依存的再建工作以外、別無方策、即其具現集約化、爲西北地區開發、而一旦從事開發、則意外途變多難關、若夫對中共對回教、對蘇聯等之軍事、政治的難關、經濟、文化、宗教等艱難工作、接踵出現、況開發工作必要、諸器材、諸經費之貧困、亦一大障碍、蓋之、突破此等難關、爲達成所期目的、今後果須幾何年月、尚不可知、如是、再建自主或自力依存之對日抗戰陣營、已無何希望、甚感悲觀、

美國與重慶結合點

他方、美國連戰連敗、東亞據點、悉告喪失、挽回之策、則利用抗戰重慶而已、即彼在中國大陸、獲得對日反攻據點、一方使喚重慶、以求挽回頹勢、唯此、陷於自主依存苦惱的重慶、深覺到『渡河有舟』、美國也是利用重慶、所以、和從前不同、主客顛倒、美國反而對於重慶取媚態的情勢、重慶屋有此好餌、當然順水推舟而食之了、日軍銳利之刃、已展於美國生命線的印度、而獨立炬火、已延及全印度、現在頗似將死前之掙扎也、彼與重慶展開共同戰線、以備目前之危機、重慶喪失滇緬公路、蒙受最大打擊、現在還有着打通滇緬公路的迷夢、在這美國、也與美國同樣、利用着重慶、以上蔣抉美英國與重慶的三者聯合戰線基調、敗戰國化合爲同志、要之、未出自由主義國特有自己本位、自己保全之域一步也、

重慶上美英的當

重慶及美英的醜態、大東亞戰局並歐洲戰局反膈轉開營之不利激增、入今年度、更形深化、尤其東亞補進國府、與日本在同生共死之下宣戰、並高呼重慶爲東亞叛逆者、使重慶周章狼狽之至、重慶現在最希望者、是獲得武器及軍需物資、爲此工作、重慶政權的外交陣、現在有大擧移動於華盛頓之感、描出如此珍奇現象之原因、彼北非之加薩布蘭加會議之亦爲一主要原因、如斯乃不能否定事實、該會議只爲美英巨頭之會談、據傳蘇聯重慶並未參加、事實該會談對蘇聯與重慶、僅有事後報告、故兩者全被等閒視之、重慶因美英依然重視歐洲戰線忘卻東亞戰線、不以重慶介意、故對美英俱然而起之、對美英論調亦以此爲契機、更加一段尖銳化、二月下旬宋子文與宋美齡之後突如赴美國、其使命之爲請求武器已不待論、傳聞更舉開以美蔣爲中心之作戰會議、及西北開發用之借款等、現在美國之武器供與局內設重慶課、雖一時的阻止美國內之援蔣放棄論成功、然此外並無何等具體化、而重慶如何迫於窮、強之武器希望、且用如何輸送方法、關此最近由重慶歸任之武器貸與局之佛朗克林宗、明確談述如左、概爲完全不負之告白、重慶固然求武器、物資之急送、然中國沿岸已被封鎖、緬甸公路亦失、又欲求美船一隻亦不可得、復因蘇聯對日中立、北方路亦不可想、於是因對重慶援助戰言而逃出者、共非哥斯美大使乎？一方觀美國則本年初有軍政部長何應欽來印度督行畫策、然三月初旬即已歸任、更據傳聞、彼所得者、只好在印重慶軍增員、駐留地擴大、補給改善等之諒解、而緬甸奪回之美英蔣共同作戰、關於時期、計畫之實現仍然對立、其他亦皆是難行狀態、總之美國對重慶、只浪沒於利用、反而爲印度騷擾所制、故一向不顧及者、或亦能一切應實、

吞墣特賣稅商 被警檢舉嚴懲

【瀋陽】特別賣錢稅、自實施以來、賭及一般、各業者（納稅者）對此亦當深甚理解、從實納稅者、故然有之、然藉此而、從中漁利者、亦大有人在、本年稅捐局、爲徹底清除奸商、最近檢舉數家、決加重懲、今後對於業者、絕對注意調查、故希特別注意、

風箭

▲國民高等學校中、名實俱堪稱爲全滿第一之滿鐵經營之南滿中學堂、本年度新業生、一共七十二名、而升學上級學校進、厚合格、達五十餘名、在入學的成績中、可謂居全滿中等學校的王座了、

△內中進入最稱爲難關之建大者二名、新京法政三名、新京醫大三名、新京工大二名、軍官學校五名、工大一名、滿洲醫大二十五名、旅大一名、盛京醫大二名、留日預備校十七名、這事實使合撒田校長以下同校僚員、欣喜不置、

緊要聲明　敝號於康德十年三月一日因文忠於康德十年三月一日因忠記工廠無力維持停止營業、廠內一切館整完全出兌與孟克書名下改爲厚記工廠自出兌日起所有忠記工廠圖章擔保等事完全作廢、以後孟克書厚記之營業有何事務與前忠記工廠曹文忠等毫無關係恐未週知特此聲明奉天市北關區小北街一段九一號　聲明人曹文忠謹啓

緊要聲明　敝號福泰德記於康德十年三月一日將內部改組另租新東字號更爲福聚當泰記並經理人張振當號於康德十年三月一日以前之一切帳目欠外欠內該號一律由舊號福泰德記完全負責與福聚當泰記毫無干涉恐未週知特此登報聲明　奉天市鐵西區厚生街四段九五　福聚當泰記謹啓

辭退聲明　敝人前在本市茲大商店任經理之責今欲另謀他途已於本年一月一號正式辭退所有一切賬目交待清楚至此該號與敝人無關除該號具辭退約外特此登報聲明　撫順市第二胡同三丁目三〇番　聲明人于子新

辭退僱工緊要聲明　啓者敝人妻係美守忠充人近來行爲不端業經辭退嗣後該人在外發生任何事件概與敝人無關特此聲明　通遼劉子林啓

聲明脫離親戚關係　聲明人劉松年前在奉天市鐵西區市內無職近來行爲不檢橫於賭風相與其宋婚妻劉麗芳留連市內雖免不無違法犯禁種種惡行特此聲明與之脫離親戚關係並請大家注意免受其害以上　聲明人周國明

遺失印鑑作廢　啓者敝人於康德九年春因不愼將個人木質方形手戳遺失當時除向警王村公所聲明存卷另換新戳外其已失舊戳嗣後勿論落於何人之手概作無效恐未週知特登報鄭重聲明海城縣西東王古樹屯住戶　李克　謹啓

聲明作廢　啓者敝人於康德九年九月於奉天誠興行照付第三八四號支票一張持到入計壹百元整不愼遺失除向該行掛失止付外無論何人拾得概作無效特此聲明奉天小西街　恒盛昌錢棧

滙票遺失聲明　啓者敝號曹鼓山於本年三月十三日由營口滙至奉天益發銀行照付第三百八拾一號之一件滙票因不愼遺失日後該滙票無論落於何人之手概作無效除向該行掛失聲明外特此登報聲明　聲明人馬世五啓

舊照作廢聲明　茲有新京地政總局長康德八年第六十二號再審決書表示奉天市北關區大北街五段第七十九號宅地八百六十一方米及鐵山縣小黑魚構壹第八五三號旱田壹段週敵三百九十一畝四分九厘六同審決爲傳希斌所有權除另文擊請領受土地執照外今將第七十九號傳引原領名之週照及第八五三號福德堂領名之週照均聲明作廢再此項週照已均經奉天區法院執行不能合法聲明奉天市瀋陽區大南街一段五十三號　聲明人傅希斌

聲明啓事　敝號開設於奉市皇姑區大寶街二段七八ノ六號以石英小窗營業於三月廿五日聘王際云因有高就辭職他去以後該君如有任何事故概與本號無涉　聚蚨號主人啓

緊要聲明　氏夫遇乘權於去歲將氏母女△寄居孃夫家中按月由老茂生處供給生活費國幣百圓陳足△生活不意本年二月起該號即行斷絕供給氏等頓陷於艱窘△望見報急速設法否則即係惡意遺棄究辦特此　週郎氏啓

接兌聲明　啓者福德成於康德九年末歇業經理王際昌王國義於康德十年三月二十四日兌與康富與敝股東關係嗣後二君在外發生任何事件與接兌人無涉特此聲明　奉天小西門裡接兌人康富

解散公告　由於康德拾年參月二十二日總社員之同意施行解散對本社之債權者希於四月二十日前申請是盼倘逾期未行申請時則認爲無效特此公告　康德拾年三月三十日　合資會社四先土木建築公司　奉天市瀋陽區大南街一段一三七號　清算人　張保先

王東甲論命潤格　論命五元、流年五元、十流年貳拾圓、論命五拾圓、命者將生辰時日地址寄金由郵寄至奉天市小東街天齊廟前四段壹貳零號　每日下午四至七時論命參圓

郵票　本社高價收買各國新舊郵票並備有各國郵票及附屬用品一應俱全印有目錄內附稀價之郵票圖式等函索即寄惟須附來回信郵費二角否則恕不答覆　社址新京西四馬路南三八號　藝光郵票社啓

初生中雛 雛成雞　魚骨、貝粉等詳章附郵六分即寄　撫順城內東三胡同四八　競農養鷄場　振替奉天七三四五

黑鉛粉機械製造工廠出讓　生產自給自足（翻沙用）的　奉吉線、煙筒山驛　震興黑鉛廠

北京命相神算雲遊奇子　諸君有萬難大事速來解決與眾不同　久遊京津大連、所批八字鐵骨談相經過應驗名人碩士巨商大賈不可勝數終身富貴貧賤勝達利鈍父母兄弟妻子刑尅何時榮顯發達有無衰落無不談之於前應之於後有口皆碑　奉天小西邊門裡蝴蝶大旅社樓上

大相士神靈子　寓奉天南市場國際電影院南北滙源平津著名足跡走遍天涯各處訪友對於人生命運終身貴賤何界榮身何年掌權仕農工商對閣名談無不語面知心絲毫不爽無不相準有鬼神莫測之機能奪天工之妙顯我同胞欲知終身何年顯達知已往斷將來之事速來批命談相百靈百驗

中央大戲院　北京富連成　正續演第二集　乾坤鬪法　本院不惜血本大利禪幕偉大幻術神秘佈景巧妙變化注意上演舞台　特色列後　一、活提活月、巨鼠東丹　二、滿台大水、湧湖演法　三、大衞忽斷、巨鼠出現　四、周公作法、為神道特　五、桃女施術、弱顯羅公　六、飛劍裝飛、忽變美女　七、周公廢裝、古典樂器　八、花燈變幻、羅美現身　星期三日晚場准演

滿文 助產學講習錄　檢定試驗準備書　招新生…半年畢業　本會爲家事簡捷專爲滿洲婦女同胞謀得職業自由自修函授半年畢業發給證書證明可應國家助產士檢定試驗之良書　介紹…簡章備索附郵票六分函索即寄　大連市松林町四六　滿洲助産學講習會　會長醫學博士　岩島毅三

除痔　是治結核性痔漏的新根治療是久治不癒痔瘡的特效藥

病之不常經見者謂之怪 治之別出心裁者爲之奇　怪病非奇治不癒、奇治怪病、不必然而病雖百怪必有其原、治雖千奇難逃乎理、本藥爲李春芝醫生研究病理二十餘載、深研極微論病論治、實事求是、並非處構、於各種痔漏結核性痔漏、之奇特尤有不可思議之妙、函索說明書附郵票二十分立即奉贈、讀之既可增長痔病常識、又可作預防痔漏針除痔特效藥、每盒三元、每打十二袋三十元　奉天市小北街 永積堂發賣 電話四一四四九四號

感謝婦科養血膏 婦科保坤丸　敬啟者人閻淑清患月信不準、行經腹疼、顏色不正、有時淡紅、有時黑紫、帶下白帶、甚多腥臭、頭暈目眩、腰腿酸痛、四肢浮腫、面色黃白、體弱無力、飲食少進、介紹奉天魁仁藥房婦科養血膏、保坤丸服用、下腹疼痛漸止、血色亦正、服藥月餘、諸病全愈、由魁仁藥房購用婦科養血膏內服婦科保坤丸、病已霍然全愈、今爲中獨立介紹、特登報聲明以誌謝忱　閻淑清 敬啟　治愈經血不調百效萬靈

肺病吐血其效迅速

肺癆病不難治　益壽丹非奇藥

難在破肺癆菌、不能攻 奇在理肺氣、殺菌收效、化痰清力

肺癆菌繁殖於肺部所到之處便破壞損爛成空洞、故極難治癒、益壽丹藥力直接達於患部而殺盡肺菌、故無論一二三期肺病者均能克奏奇效、即無病者亦宜預防、先服益壽丹以避免肺病之傳染、可保終身無病、延年益壽、從前死於肺癆病的都是冤枉死的、目前患肺病的都可以不死、益壽丹治一二三期肺病、有藥到病除之功、數千年來無藥可醫的肺癆病有了救星

奉天市皇姑屯車站東同茂姓代理

福康膏

專治痛經症 赤白帶下 腰疼腿痛 子宮寒冷 久不受孕 行經腹痛 月經停閉 腹內脹寒 血塊 氣塊 痞血 凝積 月經不調 血崩 病癥 痛癥 產後 諸症 四肢 痠 痛 面黃 肌瘦 飲食 少進 一服 福康膏 諸症 除 飲食 增

外埠函購加郵四角　如蒙惠顧請先匯款

每盒十四付　定價一元六角　十二

定價每盒十二付國幣七元　外埠函購加郵四角　如蒙惠顧請先匯款

發賣本舖 國瑞藥店　奉天市小北城門外西頭電車路道北

安東 瑞祥藥房　新京 泰和 謙 藥店 代理

發賣本舖 國瑞藥店　奉天市小北城門外西頭電車路道北

綠化運動·富強國家

以植樹節爲中心 奉天省普及植樹

政府基於康德十年度帝政記念國民勤勞奉仕全國綠化運動實施要領將以四月二十一日之植樹節爲期、舉全國展開國土綠化運動、而奉天省亦積極的呼應本運動、與省下市縣密切連繫之下按前此省農林科決定之本年度民營造林獎勵規則實施省一致之一大植樹普及實踐運動、尤其本省考慮氣候情形當比全國的植樹節略早一步、於四月五日之清明節后、即須着手植樹、故自四日五點迄二十一日（植樹節）定爲植樹期間、以協和會分會、協和義勇奉公隊協和青年團青年訓練所國防婦人會學校其他各種團體、各主戶爲總動員、而置綠化之重點目標於墓地林之造成與護鄉、之完全綠化、並期藉植樹愛林、勤勞愛好顯現孝道崇祖精神、妥率天省之墓地使用地、點全省土之三%政本年至少須以全墓地三分之二爲綠化目標、更爲養成規律的團體訓練並鄉土建設、取以下等對策

一、街林 備林之 造成促進、
一、建國十周年記念林之造成
一、興農林之造成
一、協和青少年團並訓練所綠成林之造成
一、學校林之造成
一、一戶一木植 樹之勵行、

關於指導監督使各市縣、戰時農產物增產推進本部員擔當、又樹苗已經省農林科、協和會斡旋向市縣送出、如朝鮮紅松、楊柳等皆爲適地適人之植樹、樹苗及種子、省下約爲三百萬株、現已到手、只待栽植、

慰問防衛國土戰士

軍警慰問委員會事業計畫

奉天省日滿軍警慰問委員會呼應大東亞戰爭下、親邦之英美擊滅聖戰、鑑於對擔當北邊鎭護之日滿軍將兵並警察官、有慰問慰恤之重要性、是以強化各市縣委員會之機能、保持與中央委員會、密被連繫、全國的展開搞軍運動爲期慰問事業之適正擴充、以下別三點作目標、

一、各級委員會之企劃並統制力強化、
一、慰問袋募集之擴大、

決定康德十年度之軍警慰問實施要領舉省一體、向軍警稱獻感激之熱誠、亦即各級軍警慰問委員會、當茲軍警慰問之綜合的企劃調整、並實施之統制、由協和青少年團、國婦、軍援等之實施機關、求慰問慰恤之徹底、具體的辦法、慰問袋、春秋二次、協和會、國婦、軍援爲主辦者、以都市爲重點、開始募集、以現地委員會、名義獻納、倘物品籌措不可能時以現金向中央委員會送交、慰問金募集、以期、十二日、每一個月爲期間、以直接委員會爲主體施行募集、對兵察軍人集合所建設、慰問團派遣亦規爲重要、恤兵金、物品贈與、現地慰問費用慰問行事、由中央委員會加以斟酌、現地委員會、爲使現地各機關之自主的慰問效率增高、作現地的調整、

再者由中央委員會支給之本年一月以降至六月全滿各省別慰問金分配如左、

牡丹江、東安、熱河各一萬元、三江、黑河、北安、興北、間島、龍江、新京各九千元、濱江、吉林、興南、通化各七千元、四平、奉天、錦州、興東、興西各五千元、東安三千元、

禁煙展覽會

參觀踴躍盛況空前

【新京】市署禁煙科、本諸禁煙國策、爲喚起癮者之自覺、曾自一般設法、不遺餘力、今於本月三日起、特假振興合百貨店內、舉開禁煙展覽會、免費歡迎參觀、用以引起市民拒毒之思想、與促進癮者覺悟、其展覽會場、爲振興合之三樓、內中佈置異常齊整、而所備材料以及展覽品、更多珍奇、在甫入會場之正面玻璃立櫃中、即有特製人形、做一年老雙朽曠野慘臥之狀態、皮膚灰黃而容枯槁衣敗履、骨瘦如柴、觀其形態、即令人慘淡可憐、而其製製如生、維妙維肖、實堪爲癮者老年家產蕩盡、無依無靠、慘死郊野之寫照、在此之外、復有甚多塑像、在揭繪癮者家庭之狀況、另外更有圖表極多、如追溯鴉片戰爭之歷史、及兩青年人一者自強不息、一者陷入歧途之比較、凡入展覽會場參觀之後即能令人頓起拒毒之感、頃據市禁煙科當局談稱、日來參觀者人數實甚衆多、每日萬頭共動出入其間、實開禁煙展覽會參觀人數之新紀錄、且范禁煙總局長於四月五日午前十一時、亦曾至會場參觀、而今（六）日、閻民生部大臣亦將臨會場觀覽、足証大會之盛況、該展覽會至本月七日即行截止、頗望市民全部踴躍參觀、而勿失却良機、

市民捐繳納期

【營口】關於民捐市之賦課期日納付期變更、以去年六月一日現在賦課者、自今年起以四月一日現在賦課者、納期將去年九月中者自今年起爲改中月中、此則當謀納稅者之方便全滿一齊改正、對於此點市當局要望得到一般市民予以諒解以便納稅擔當者準備、同時尚有擔當該捐調查之係員至各機關及各家庭訪問、調有調查囑託申告事項時尚望以可能之點盡力援助、

魯廳長不顧子病

毅然出席敖漢旗會議

【承德】當此大東亞聖戰節節進展中、我共榮圈據地滿洲國所負之增產援戰使命亦日益重大、客歲以來、舉國官民一致奮起、群向增產報國途上邁進、尤以我熱河省雖山岳連綿土地貧瘠、亦收得預想以上之好成績、此皆擔當官吏之熱心指導及民衆之努力支援所致、就中、爲本省增產總指揮之實業廳長魯綺氏、爲謀其職務之達成及增產之完璧、更晝夜辛勤、以身作則、奔波於省下縣各旗、從事指導、苦口婆心、對農民懇切解釋增產之必要、是以農民對增產得有深切之認識、咸樂於出賣、不但糧穀集貨工作得以圓滿成功、且於民心之把握上收效極大、該氏爲政手腕之靈活、於此可見一般、且當三月二十四日本省敖漢旗舉開村長會經署長會議、研究增產實踐方法、魯廳長亦親自參加指導、然當出發之際、正值該氏五公子春罹君患病危篤之時、然該一意以增產報國爲念、竟棄病人於不顧毅然起程赴敖漢、該氏似此熱心職務、足爲一般官吏之規模、現在其五公子病勢亦漸轉佳、足見天相吉人也、

密運法幣犯 事機敗露被捕

【大連】無業游民馬連洲年二十八歲係山東省籍、自去年三月二十五日以來、在市內各方、以金票及滿洲國幣兌換法幣、且密託由老虎灘向山東密運帆船、送致至原籍山東、如此數次、卒被大連小崗子署刑事查覺、捕而審問結果、初以金票滿洲國幣四千五百圓兌換法幣八千餘圓、繼則得意爲常、共兌換七萬金圓、卞意事機敗露、致落法網、將以違反外國滙兌管理法送交檢察局矣

開通職訓生 訪首都各機關

【新京】龍江省開通縣公署、爲謀縣內街村職員素質之向上、特創設街 行政之、職員訓練所、以四十日爲期、分期對現職街村職員實施訓 練、本年度第一期訓練終了之訓練生四十名爲求廣學見聞起見、特由該縣縣實業科長譚榮紳氏率引赴國內各地見學、於本月四日經由公主嶺市到着新京、參拜新京神社、建國神廟、帝宮建國忠靈廟、後更歷訪國務院協和會、及新京特別市公署等機關、預定六日離京、更赴白城子、到各地見學、然後歸縣、

專賣署長榮轉

【營口】營口專賣署長劉貴曉氏此次榮轉奉天專賣署長、後任爲錦州專賣署長玉桐氏接充、該劉署長茲已定於本月八日搭午後一時十分發列車就赴任之途、特於昨日分別訪問市內各關係機關致離任之詞、

無線電

四月七日（星期三）

六、〇〇（新京）國歌 建國體操、六、三〇（大連）初等日本語講座高宮盛道 七、〇〇（新京）報時、新聞、建國體操 （新京）唱片、一、鋼琴與管絃樂旋轉曲G長調（莫查爾特作曲）二、提琴與鋼琴母姐 三、管絃樂在山路 一〇、三〇（奉哈）經濟通訊 正午（新京）報時歌謠曲續（奉天）泰派大鼓馬潛龍定國（三四）霍樹棠 〇、三〇（新京）新聞 一、〇〇（奉哈）經濟通訊 一、三〇（新京）政策時間 三、〇〇學校放送（奉天）一、講話農 麻的栽培法 奉天省 公署技佐 張亭元（新京）二、文教通訊 四、〇〇（新京）新聞續（奉天）食料品小賣價格 五、三〇（奉哈）經濟通訊 五、五〇（奉天）時報新聞（奉天市）六、〇〇兒童時間（新京）一、新聞（奉天）二、兒童劇小牧童奉天義光小朋友劇團編廖撒明導演霍 六、三〇（新京）中等日本語講座五百木光 七、〇〇（新奉）報時、新聞告知 七、三〇（新京）隣組時間 吉林組合位新京市和順區吉林分區第五班第四組長關實 好、奉天放送合唱團指揮郝文秀 鍵續（新京）青年時間 東亞民族的優秀性濱江省立第三國民高等學校長李西庚 二梅花、三清明時節、四春紅櫻艷史（奉天）二、念奴嬌三、孟姜女四、清風明月奉天盛京晉樂會指揮李德衡 八、三〇 國民須知 八、五〇（新京）新聞續（奉天）唱歌指導（三）從今齊向前 國立師道高等學校女子部 指導吉見政男鋼琴伴奏秋尾佐一郎 九、〇〇（哈爾濱）管絃樂 一、西班牙的詩曲（黎姆斯基作曲）二、俄國民謠「提琴夫拉」（李亞多夫作曲）三、俄國民謠「巴巴亞嘎」（〃）九、三〇（奉天）評詞五女七貞（三三五）宋桐斌 一〇、〇〇（新、奉）報時、新聞、告知、明日節目豫告 一〇、三〇（北京）舊劇中繼

奉天省自興村視察記

保持去年出貨榮譽

本年置重點於普通作物增產

董本報記者　上

撫順 增產報國的聲浪已澎湃了全國、當這春耕開始的當兒、看、打着子、送糞、種地忙、十足的充滿了農產物增產的色彩和情調、在康德九年度內糧穀出貨獲得第一位榮譽優秀成績的海城和撫順兩縣、在農產物豐收上、是佔有相當價績、在這廣大收穫下、自興村也佔有可觀的增產成份、在當春耕開始、呼應這增產報國的聲中、自興村究竟怎樣增產、經營方法和展望又是如何、實在有現地觀察的必要、爰是由省公署主催下、派遣記者自興村觀察、

撫順 自興村是塔峪村在撫順市南方一五公里、東鄰得士村、南接國老村、西近番陽驛、而且南部多山岳、氣候溫和、地質肥沃、中有河流、誠一環山帶水之佳境、在康德八年四月間、基中央方針指定爲撫順縣自興村在教育、交通、生產各部門上、佔全縣第一位、實爲撫順縣增產上一大策源地、

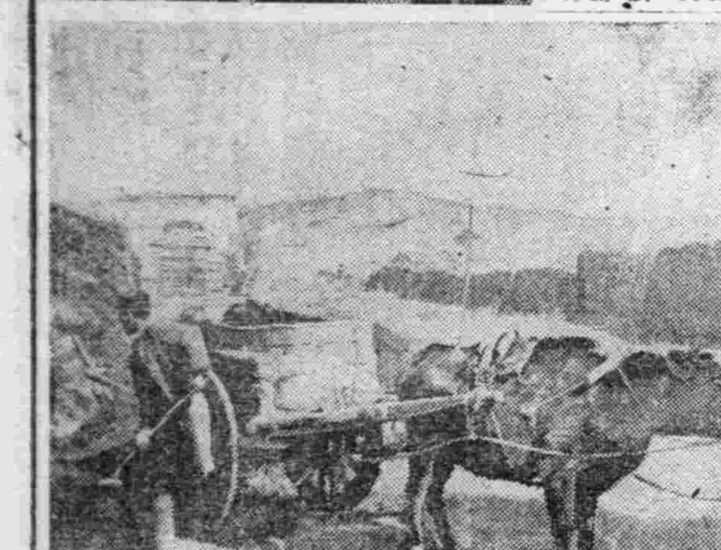

自興村 本年增產目標置重點於普通作物、佔全面積三分之二、爲高粱、大豆、谷子三種、至於蔬菜在其次對不重要、之農產物、如香瓜、西瓜、本年決對禁止栽培、大目標是二成增產、在塔峪村增產推進力上重要素、於**堆肥** 方面、有相當把握、原來該村在這物資不足的聲中、化學肥料硫安等配給、當然不足、一方除利用堆肥方法獎勵人民實施外、利用大糞上著手、原來該村接近撫順市近郊、有十分之住民是炭礦工人在入獲收後上、用四人專門去管理、實爲

增產 上一大生力軍、該村每當農耕時、利用學生勤奉工作、全休動員、對全村農產物推進有相當努力、並且吻合現在實施中之勤奉制、養成了皆勤運動、該村特殊的地方設有煖房榮圃、利用煖床對多季

榮蔬 中之蒜苗、韭菜、實有大量出產、爲滿人自某所經營、在這生產增強中、這設備也實在是鳳毛麟角、同時該村在畜產方面、其繁狀況也頗可觀、當這春耕開始的當兒、所以全村動員、開始了種籽消毒、作付面積確定、該村的

模範 屯、是後孤家子屯、在村南八里、與縣立勸農模範場比鄰、孤家子所以能成爲模範屯者、全村五十幾戶人家中、却有四十家爲農家、每家門前、都釘有煖農家門牌、他們經營的方法是採用新式農具、多加肥料、再利用鑑驗、在于時地理兩種條件下在

農產 物推進上、有相當之增加、而勸農模範場、也給與了撫順縣增產上一大幫助、當記者往孤家子屯現地及勸農模範場現察時、除遭到上站客、精外、令人感到訝之自治精神、頗爲強盛、一方因由於縣方當局之精神、也頗足令人欽敬、繩自體制定「自興、綱領」及『興村行進歌』這自興的綱領、已普遍了全村、茲覓得其綱領及行進歌如左、

自興綱領

一、忠孝果敢、爲國民之本分
二、不分男女皆本勤勞之旨
三、以肥料造成土地更生、
四、家畜家禽之增殖並造林努力、
五、喜慶禮要簡需虛禮廢止
六、以人人誠心團結、造成明朗之自興、

自興村行進歌

向前進！向前進！
大家向前進！
左助且相親
携着手、唱着歌
向前進！向前進！
青的山、綠的水萬頃高粱碧無限
擁護我們可愛的家鄉和農村
振起我們底新精神
大家結成一個心
聖戰底下有責任
富家強國我輩事
增產變務莫讓人
向前進！向前進！
邁着整齊的步伐向前進！

（照片上、撫順縣自興村 下、大車送養農耕忙）

（續）

當局劃期的機構改革

錦州省關係人事異動

【錦州】此次由于當局劃期的機構改革、地方人事多所異動、我錦州省茲此四月一日人事異動如次

省實業廳長 李葆華
任吉林市長
省總務廳長 飯塚富太郎
任總務廳參事官
錦縣縣長 華榮棟
任吉林省開拓廳長

按此次人事異動則不外適材適所、根據我國政府當局發佈之基本國策大綱、而圖期的充實地方人材、以期行政浸透與國策遂行、此次榮轉之本省各行政長官、殆皆學

遼鞍版

皆川省次長一行

蒞鞍視察製鋼所鑄鋼管

【鞍山】皆川奉天省次長外省公署官廿七名之一行、乘三日午前十一時卅分着列車抵鞍、視察昭和製鋼所後、於午後六時、在迎賓館臨昭和製鋼所招宴、當夜下榻於近江屋旅社、於翌四日午前、視察久保田鑄鋼管、午後一時、在迎賓館與昭和製鋼所關係者開懇談會、一時杯觥交錯、促膝言歡、頗呈盛況、遲於三時、與關係會社、開始懇談、當夜一行、乃就歸奉之途、

視察自興村

中央訓練所一行來海

【海城】新京中央訓練所、藤田孜佐、於三月卅一日、午後三點卅六分之南行客車來海、並率訓練員卅餘名、同時到縣公署裏官舉、即赴城西自興村（大甲屯）、擬在該村、亘十天間、作實地視察、以便知自興村之農民工作實態、作農村行政的參考資料、

析木城署 開警民懇談會

【海城】本縣析木城警察署長李景星、履任未及三月、而治績斐然可觀、以故上憲來析視察警政者、率以幹練有爲四字作考成、緣該署長、爲政頗識緊要、對部下以肅正綱紀爲前提、對民衆、以勤求民隱爲已任、副良者、特別獎飭、刁姣者、嚴重處分、入其境、有政通人和之象徵焉、茲該署長、於月之念五日、假村立國民優級學校之禮堂招集管內村長校長與農會長屯長組長等一百三十餘名、開催警民懇談會、當時如式行禮後、李署長以誠懇和諧之態度、向出席者、娓娓懇談、標題、爲警民會之意義所在、

1、希望警察與民、要水乳交融的、携起手來、採取一致之目標、
2、剴意見能互相交換、警民作無隔閡的、懇切談話、
3、地方有應興應革之事、加以相當的研究、期其早日完成、
4、人民有困難事合、或特殊事件、藉此機會、設法解決之、或申請縣方解決之、
5、維持公共之安寧及秩序、處處以人民着想、以作人民之領導者
6、下情上達、
7、警民會要舉行完了、總要收到相當效果、不要徒有其名、而無其實、現今時代、是決對不容許的、以下尚有當場討論之案件、因篇幅所限、故從略、

泰順成失火

損失約十二萬圓 春日風高物燥希各謹愼

【遼陽】三月二十一日午後六時十五分頃、市內文聖區西忠心街五段二七三號泰順成紙店、突由倉庫起火、一時烈焰騰空、火勢頗旺、然幸而該日風小、並加以消防隊及警察官鄰組等之協力救護、結果、並未殃及鄰人、只本店倉庫七間、及庫內藏之紙張、全部燒毀、總計損失約十二萬圓、起火原因、現關係當局尚在調查中

古塔 △…飲食店的特別賣錢稅

△…政府所以徵收的趣旨、原在吸收遊資並增加財政的收入、其目的決非偶然、國民應如何遵守、也就可想而知了、

△…然而眞正遵奉的固然不少、可是陽奉陰違、從中漁利者、却也不在少數、因之責任當局、大肆檢舉、結果竟發現有五處之多、

△…當然這其中倖免者不亦能沒有、可見這類違法商人之多了、當局雖皆予以處罰、然而其能否痛悔、却也頗值疑問、

△…因爲他們平日所得的不正利益、一定不在少數、若使處以罰金、他們也難免等閒處之、因之嚴罰主義、倒是徹底排除他們的根本方針、

△…非常時局下、偷漏國稅若使以稅法罰之、未免失之過輕、於是我們覺得對此等惡德商人、除稅法外再臨以刑法處之、是否適宜、却也頗有研討的必要呢、

木村理稅官

榮陞林口稅捐局長

【遼陽】稅捐局第一科長理稅官木村義隆、在遼二年、作事誠篤、故頗蒙上峯嘉許、今特奉中央電令、榮陞東安省林口稅捐局長、並於昨四日、晚十時列車履新、

各界歡送國兵

【海城】本縣新入營之國兵、晉於本月卅一日、就壯行之途、本縣協和會本部爲鼓勵壯將起見、特製就陽賀國兵入營之扁額、懸於城門、及其他重要去處、以示慶祝、是日、各機關首領、各學校男女學生、及各區義勇奉公隊、當街商民等、齊集西站歡送、以表國家、奮榮軍人之至意、

寫黑信告鬼狀

其陰險可恨其愚可憐

【海城】有張許氏者、於客歲五月間、在本城花園街、崔嗣梗（假名）處、寫呈子三張、向奉天高等法院控告其親族、但半年有餘、杳無音信、嗣後張許氏、又託崔某寫呈子、告鬼狀但日久、亦無影響、寫呈之婦人以其詐欺愚婦之財、心實不甘、遂到海城警察署司法係、控告、經司法主任勘問之下、已供認如上記、乃檢同原被兩造之過堂筆錄、一並送交區檢察廳、想當局對此豪滑素者的崔嗣梗、必能加以嚴厲之偵察訟師、

發揮衞民報國赤誠

縣開本年街村長第二期例會

【遼陽】茲當決戰必勝體制下、發揮衛民保大精神、努力增產實踐運動、披瀝盡忠報國之赤誠、遼陽縣本年度街村長第二期亘三日間例會、於（五日）午前九時、在縣廳舍二階講堂內、堂堂開始矣、於全員就會、先行國民儀禮後、朗村國民訓、仁戶街村股長致開會之辭、汪縣長寺岡副縣長訓示、均極誠懇、足以使會議精神、感形昂揚、次由商行政科長訓話、說明會議順序、及開會趣旨、意義深厚、至爲完備、然後各科重要事項、分別指示、除午間休息、一小時、午前經過、爲街村股有所指示、午后討論全部產業事項、至五時第一日工作完了、餘者第二日（六日）再開其第一日各科指示事項誌左、

各科指示事項內容

財政科行政股

一、關於康德十年度街村稅賦課徵收、務依照遼行街訓令第二〇〇號所定日期辦理爲要、
二、關於康德十年度街村標印鑑照合帳、仰速到左記書局領取爲要、
1、地稅收入原簿甲（致和山房）、
2、門戶費收入原簿甲、乙（致和山房）、
3、收入原簿、乙（致和山房）、
4、地稅告知書（興業書局）、
5、門戶費告知書、（興業書局）、
6、收入存根、（泰記書局）、
7、返納告知書、（泰記書局）、
三、關於康德九年度整理期一二月份、及其他月份現計報告書、未提出之街村、應速提出之件、
四、關於康德九年度街村會計決算、應於四月十五日以前提出之件、
五、關於康德十年度街村區屯公產決算、應於四月十五日以前提出之件、
六、關於康德十年度街村區屯公產、應至急標租、於四月末日以前報縣之件、
七、關於街村區屯公產台帳、左記未提出各村、應於四月十日以前提出之件夾河、眼、首山、張台、陽氣、張忠、古城、甑台、河南、田官、孤家、達河、擂家、等十二村、
八、關於街村稅、速即調定征收之件、
九、關於康德九年度糧倉租谷徵收呈報之件、（康德九年十一月九日遼行街訓令第五九九號之三）
一〇、關於康德九年度省出荷谷返還呈報之件、（吉洞、千山、大甯、田官、四村返還完護、柳、唐家、水害最重除外、王家、魯家、黃宙、里仁、王家、（康德九年十一月六日遼行街訓令第二六五號）
一一、關於康德年度義倉積谷參收滯納清冊提出、以便監督計畫之件、
一二、關於義倉事務擔當者、注意左記各點、切實監督、以防不當事故發生而利進行之件、
1、各街村對於義倉事務處理、大多弛緩、各街村長、應監督擔當者、實行辦理之、
2、義倉擔當者、對於積谷徵收、有發生徵收現金傾向、應嚴重監督防止之、
3、對於每年征收之現穀應另行存貯、於徵收完後或一時停止時、由村長實施過斗、以防止積谷虧損、
4、對於義倉積谷保管、發生多量消耗、或不正虧損、由街村長、事務擔當者、共同負相償責任、
5、義倉擔當者保證金須在一萬圓以上、由街村長負責查對保管之、

產業科

一、關於康德九年度義倉積谷徵收調定表、及減免調定表提出之件、八里、夾河、暢江、蛾嵋、首山、沙嶺、張台、石橋、千山、陽氣、張忠、魯家、黃宙、佟家、前台、李家、甑台、柳河、田官、河欄、隆昌等二十一村、

教育科

一、關於家畜傳染病發生電話至急報告之件、
一、關於農村教育充實刷新之件、

爲圖農村學校之經營充實刷新、以做農村育成之中核據點、使當爲國家推進力之源泉、誠爲我國現下之戰時諸國策之遂行、及第二建設完成上、最緊要之事、故各街村長、對於教育關係事項、希望積極與學校方面、作緊密之聯絡、舉凡人的物的、俱以絕大的協力爲要、

二、關於學校林實施有續可考、然鑑於時勢之要請、仍不認滿足、關於危罷各種植林地案、希更進一層之協力援助爲要、
1、學校林設定用地、及育成之協力、
2、學校及村公所所在地或近隣地植林之利用、
3、爲實踐孝道、學校督勵學生墓地植林之協力、
4、於各村校所要之苗木請求自給方策、
三、關於學生勤勞奉仕實施之件、

關於本件之實施、其責任在於學校、固不待論、而村方之積極援助、亦誠爲緊要之事、如附近土木事業、造林農耕工之增產、或草乾草之稱收獻納、及其他軍關係方面之作業、事先均須與學校作共同計劃、事後更應作圓滿之整理、務希作極積的協力爲要、（未完）

生殺·消毒·防臭
液香芳牌蠅蒼
社會式株 亞洲滿 新田
新京興安大路

海城 三一養鷄場
分場 公主嶺西本町二 三一昌記孵化場
募集 人工孵化技術 第五期研究員 第二期通信研究員 備有詳章郵票六分
春雛

凌雲醫院
內小皮達理齒其
外兒膚婦產他
科科科科科一般
[illegible] 院址奉天市大西門 [illegible] 電話四三五一一號

農具
剪錠鋏、噴霧器、耙子、鋤、三根齒耙子、粮探子、切花剪子、勸農鍬、唐鍬、開墾鍬、鎌、鋸、鎌、剪錠鋸、學生鍬、鏟、刀子、木把大剪子、四根齒耙子、其他 各種庫存豐富
奉天市大和區宇治町十五號 平松農事株式會社
奉天市浪速通十六號 直賣所 下野農園販賣店 電話（2）二七九二

奉天市大西關大什字街口路北
普明醫室經售 男子腎病良藥 國本眷留丹
專治遺精滑精
定價每盒十圓內外埠函購請由郵局掛號匯款每盒加郵費四角服法購約時附有詳細說明書獨家經售並無二處函索說明書附郵票六分

專門風寒救急膏藥
王玉璋 潤川齋膏藥店

廣東金製
烏鷄白鳳丸
（說明）金製烏鷄白鳳丸乃廣東金記永安堂出品風行南北數百年之久爲婦科第一老牌聖藥
金勳先藥房 電話四八三九

清血解毒
功能的神奇勝過打針十倍！
毒必靈 丸劑

欲根治梅毒 宣徒速清血
凡患梅毒者、積年蘊毒、頭昏腦漲、腦後背部酸楚、頭痛耳鳴、肩髒發板或常習便秘、血壓過高等之發生、日常生活極感焦慮、一檢血內毒素、必得證明梅毒螺旋菌、如此之現象、則因梅毒多年毒質蘊積之結果、患家因循自誤竟成終身不治惡疾、本藥廠爲徹底解救梅毒、不惜巨大犧牲、覓得最新秘方按方配製、定名「毒必靈」藥丸、以極眞實藥方、作普遍介紹、無副作用、便利安全、無打針之危險、無求醫之麻煩
驅梅清血 功効空前
藥力迅速入胃之後、立即溶解而輸入人體一切分泌液中、將全體毒菌搜淨、骨體血中毒根、一切積毒概由大便驅出、諸毒逐漸根本消除、服用當日、精神愉快、兩三日服藥、夜間安眠、血壓減低、神經調整、身心安泰、有不可言喩的爽快、毒必靈絕對有效、本品功能據有無可比擬之徹底抗毒清血作用服後數小時內、藥力遍及全身、不但徹底肅清毒質且使各組織全體細胞及血液內發生一種抗毒素、促進各細胞及腸粘膜機能之回復、從此殺滅梅毒螺旋菌、徹底的淨化血液、曾經注射藥針、不能除根者服用本品、管保妥善靈驗內消外散、安全根治
主治 梅毒、胎毒、下疳、痔瘡、頭暈耳鳴、血壓過高、神經痛、鼻漏炎、膿窠疥瘡、肩膀發板及一切梅毒症
各大藥房皆有出售
竹村製藥廠出品 大阪市東區南久太郎町

商標 註冊

皮膚病靈藥 賽金膏 セーキン
頭癬惡瘡 晨採晚癒
屢用他藥失望者請即改用本品自能得心應手、着膚見效止癢去濕、有口皆碑、癒疥、最靈的皮膚藥、
發行所 竹村製藥廠
各藥房皆有出售

推進鑛工增產運動
會務職員認清產業勞務事情
八日舉開增產運動擔當會務員鍊成會

【新京】強力推進決戰下礦工業增產運動、故由協和會担當本運動、使會務職員認清產業事情勞務事情等、同時爲適應職場內勞務管理之實狀職場生活之實態等、故於八日起至十日間舉開礦工增產運動擔當會務職員鍊成會、參加者爲省市本部並省市統監部、會務職員由八日至十日之三日間爲講習期間在奉天市長沼之『滿日之家』全部參加職員舉行合宿各種講義懇談會、研究會更由十一日起至十七日、爲現地訓練期間、於鞍山昭和製鋼之二工場及三日間在其職身工員宿舍內舉行合宿訓練並參觀現場、除舉行勤勞奉仕外並與勞務職員中堅工員等招開懇談會、最後之十七日舉開綜合研究會、關於一週間成果加以檢討、但參加者日系會務職員三十名（各級本部十八名、各級統監部九名、各級統監部三名）由勞務興國會科抜聘、各參加一名計三十二名、

深望國民協力 生產增強展覽

爲求擴充決戰下生產增強之翼之滿洲國民、認識時局與深加協力、由產業經濟新聞社主辦、滿洲國政府、奉天市公署、奉天商工公會、滿洲纖業統制會、奉天省纖工業組合後援之下自六日至十四日在市內滿毛百貨店舉開生產增強展覽會、

紀念愛馬之日
日放送協會編成特別節目

【東京】日本放送協會爲紀念七日『愛馬之日』故於六日夜起至七日亘二日間編成特別節目、爲與將兵共同戰爭而慰問軍馬、並於六日午後七時半起井野農相以『爲與我們勞動之馬』爲題開始放送、午後六時爲小國民時間放送愛馬之話『蘇梅號』、『軍馬嘶鳴』等、七日午前六時半『軍馬所在處必有馬之佳話』午後六時起被應召馬之家庭中稚子之話向全線將兵、並由華北活動中兵隊之話向槍後之稚子相互放送聯絡、表對於軍馬感謝之誠、繼續由六時半起以『軍馬之使命』爲題開始放送並有小谷陸軍大佐、自九時起由馬來放同八時四十分起爲短編劇『』、題目爲『菲島作戰和軍馬』、詳述皇軍在馬來作戰中軍馬突進之岩崎上等兵之談話並引歌謠組曲『馬』之放送、且於十一日由滿洲前線部隊將兵等『關於馬之座談會』向內地放送、

奉省日留學生 十日向東京出發

康德十年度奉天省向日本派遣之留學生劉小泉（男）外十二名、關玉鑑（女）外四名頃經中央文教部認可、決定於四月九日上午九時齊集文教部專門教育科聽受指示、十日向東京出發、該生等由省文教科派員引率下、定八日午後出發赴京、

壁畫古墳貴重資料
於輯安縣舉開春季古墳祭
擬定開放一週以供一般人士觀覽

【通化】千數百年前既綺爛的文化傳承高句麗三百年間之繁華而散在於輯安縣一帶在古墳內部有濃色彩肢目美麗的壁畫之古墳現在爲古代文化的貴重的研究資料對此政府以期萬全的保存於當地輯安縣從去年曾於春秋二季皆施盛大的古墳祭、本年度擊開春季祭於五月五日繼續擬定開一週間供於一般的觀覽、

勇士偉姿實態
彩筆傳出鍊成狀況
國兵法紀念日本社舉開介紹寫眞展

打破良民不當兵的舊習慣而確立良民良兵之輝煌的金字塔於兵制上、自國兵法施行以來、快已三年、奉市於本月十五日之施行紀念日爲中心、奉全市民擬定展開『國兵奉護』之記念行事、而六日爲兵第一陣、即以本社主催之在奉畫家之寫生國兵爲行事之起始在親邦皇軍化義之下建軍理想淵源於天照大神、奉戴唯神之道、在大東亞戰爭下呼應親邦之擊米英而任於北邊護之國軍勇士、不分晝夜施行鐵之鍊成、本社爲以繪畫報道此鍊成狀況得了在奉畫家之協力、以十五日國兵法施行記念日爲中心預定舉開國軍介紹寫生展覽會、於三中井爲佳話、對本社之企劃而協力的內田荒、濱江等在六日午前九時於三中井前集合、以第一軍管區司令部係員之領導、歷訪在奉國軍各部隊寫生以鐵之演練顯現在鍊成中之國軍勇士的實態、（照片爲於三中井前集合的一行）

滇緬公路恢復絕望
美利用重慶盡逢迎媚態
陷入敗戰焦躁苦惱之美英蔣關係

△敗戰國間之困苦

重慶政權全面的依存美英、企圖對日抗戰陣營、早日再建、因之、美英對日戰爭、他是渴望不已的、然而當大東亞戰爭勃發後、總知道這企圖、已成大錯、不過是淡淡的妄想而已、即美英自緒戰以來、連戰連敗、重慶所恃爲生命線的滇緬公路、亦告失陷、其結果、重慶從事於抗戰陣營之再建、不過、窮乏滋增、使彼更感困苦不已、在此情況下、重慶政權、喪失外援公路、捨由自力依存的亦感難能精到、救孤立重慶之方途、即其具現集約化、爲西北地區開發、而一旦從事開發、則意外遭遇多難關、若夫對中共對回教、對蘇聯等之軍事、政治的難關、經濟、文化、宗教等艱難工作、接踵出現、況開發工作必要、諸器材、諸技術之貧困、亦一大障碍、總之、突破此等難關、爲達成所期目的、今後果須幾何年月、尚不可知、如是、再建自主或自力依存之對日抗戰陣營、已無何希望、甚感悲觀、

美國與重慶結合點

他方、美國連戰連敗、東亞據點、悉告喪失、挽回之策、則利用抗戰重慶而已、即彼在中國大陸、獲得對日反攻據點、一方使整重慶、以求挽回頹勢、唯此、陷於自主依存苦惱的重慶、從前『渡河有舟』、美國也是利用重慶、所以、和從前不同、主客顛倒、美國反而對於重慶取媚態的情勢、重慶是有此好餌、當然血水推而食之了、已擬於美國生命線的印度、而獨立炬火、已延及全印度、現在陷似將死前之掙扎也、彼與日軍銳利之刃、以保護目前之危機、重慶亦失滇緬公路、蹶蹚最大打擊、現在還有沿打通滇緬公路的迷夢、在這美國、也與美國同樣、利用重慶、以七綱扶美英國輸重慶內三者聯合戰線基調、敗戰國化合爲同志、要之、未出自由主義國特有自己本位、自己保全之域一步也、

重慶上美英的當

重慶及美英的關係、大東亞戰局並歐洲戰局反樞軸陣營之不利徵明、入今年度、更形惡化、尤其東亞開港闢府、與日本在同生共死之下宣戰、並爲呼重慶爲東亞叛逆者、使重慶周章狼狽之至、重慶現在最希望者是獲得武器及軍需物資、爲此工作、重慶政權的外交陣、現在有大舉移動於華盛頓之感、描出如此珍奇現象之原因、彼此非之加藤布蘇加會議之布、爲一主因乃不能否定事實、該會議只爲美英巨頭之會談、蘇聯亦重慶並未參加、事實該會議對蘇聯與重慶、僅有事後報告、故兩者全較等閒視、重慶因美英依然重視歐洲戰線、忘卻東亞戰線、不以重慶介意故對美英抱煩惱而起之對美英論調亦以此爲契機、更加一段尖銳化、二月下旬宋子文繼宋美齡之後突如赴美國其使命之爲請求武器已不待論、傳聞更要開以美蔣爲中心之作戰會議、及西北開發用之借款等、現在美國之武器貸與局內遂重慶課雖一時的阻止美國內之援蔣放棄論成功、然此外並無何等具體化、而重慶如何迫於頭強之武器急迫、且用如何輸送方法、關此最近由重慶歸任之武器貸與局之佛朗克林緊、明確披述如左、概爲完全不侍之告白、重慶固然求武器、物資之急送、然中國沿岸已被封鎖、緬甸公路亦失、又欲求美船一隻亦不可得、復因蘇聯對日中立、北方路亦不可想、於是因對重慶運設戰營而遂出者、其非寄期美大使乎？一方顧美國則本年初有軍政部長何應欽來印度飛行計畫策、然三月初旬即已歸任、更談傳聞、彼所得者、只好在印重慶軍增員、駐屯地擴大、補給改善等之諒解、而緬何等同之美英蔣共同作戰、關於時期、計畫之竟見仍然對立、其他亦皆爲蹤行狀態、總之美國對重慶、只淡淡的利用、反而爲印度蔣援所制、故一向不斷及者、或亦能一切聽信、

增產戰士勞績 等於荷戈衛國

這操起鎚鎬增產的產業戰士們、他們雖然是沒合格的國兵、但他們一樣受着國兵同等的待遇因爲光耀的勤勞奉公、流下了寶貴的血汗、他們爲現在的訓練、爲將來國防堅固的充成、不是在一樣像國兵前戈衛國、意氣軒昂的去在增產嗎、樂土的造成、端賴這現代青年們、尤其是勤奉的戰士們、他實在是開發增產的急先鋒也更是第二期建設功勞者全國人士們都應當對青年戰士們抱着一種無意期望更要加於尊崇和愛戴在這決戰體制下的增產是端賴新的青年、看他們意氣昂揚愉快的神色是多麼使我們欽敬啊

青少年團偉大堪期
東亞一致團結方是實現建設
參加國府還都紀念式典日文化代表者談

【北京】爲參加南京之國府還都三周年記念式典、而果日華文化興隆之重大使命之休育代表大日本休育會陸上戰技部會長平沼亮三氏、音樂代表帝國藝術院會員信時潔氏、及大日本青少年團副團長朝日奈策太郎氏之慶祝使命、於歸國途中五日午後六時半來燕、即時入宿舍北京飯店、三使節關於新中國之偉大翻進狀態談述如次、朝日奈氏談、新生之中國青少年團、實甚偉大、故其發展頗堪期待、青少年團、即國之基礎也、全東亞青少年們、一致團結、方是建設東亞之實現也、余關於東亞青少年之團結、曾與中國青少年團統監林柏生氏進行懇談、故方決定開東亞青少年大會、第一回予於日本舉行、在現地具有偉麗之感慨者、乃於中國之日本青少年與中國青少年之密接連絡也、因之道德、方今日之組織、平沼氏談、余在傳於三年間回復昔日景觀之南京、關於中國側休育關係者與日滿華休育親善之舉、行種種懇談、結果、收效頗大、復以今渡實現日滿華合同休育大會爲目標、而進行積極的準備、關於今之問題外國運動、予以一概非難者、實屬不可能、故選手之時待問題亦爲第一、要之、運動之目的、乃對戰爭達成強靭體與魂也、信時氏談、由於參戰下緊張之中國之強大原素、而生出新額強壯之音律、然新中國音樂文化之誕生、返近眉睫者、實屬至大、此時恰與我國明治時代之音律與鹿鳴相彷彿、余在訪問南京之際自信音樂之日華親善、大東亞共榮圈音樂之誕生、已迫眉睫、

春 春、春的情緒、給年青姑娘們以甜的感傷、春之香味、撩上她們的衣袖、當春風吹過髮絲時、飄飄然、飄飄然、好天氣呵、澄澈的青空、正象徵着姑娘們的青春呵、她們坐在廟的石階上、翻開書報、往遠處瞧什麼呢？在天涯、在地角、也有春天嗎？

積極協力完成聖戰
三千回教徒舉行代表大會
第一日宣言建設亞洲表彰聯盟功勞者

【昭南六日電】馬來蘇門答臘三千萬回教徒、爲積極協力日本完成大東亞戰爭起見、前會決定於五日六日兩日、在此間舉行回教徒代表大會、五日爲其第一日、於上午十時半在此間特別市政府公會堂揭幕、有馬來蘇門答臘等地回教代表參加、日方有軍政監部德川顧問大達市長、昭南宣傳部長、南方軍報道部長等、回教徒聯盟各代表由揖濕主持一切、行禮如儀、後首由昭南軍政監部致訓詞、德川顧問致祝詞、嗣過以建設亞洲爲目的之會旨、並表彰聯盟有功人員及幾聯舉行、新聞至此完成第一日之行事、是晚德川顧問特設宴款待各出席代表、聞該會本日仍繼續舉行、

校長鍊成會
於十三日起十四日止

市公署教育科爲昂揚戰意強制國民教育担當者之保健向上、並爲教育之鍊成起見、將於月之十三日始、迄十四日止、

今天儲蓄 是儲日
完成儲蓄·興亞成功
國民儲蓄中央實踐委員會

佛舍塔奉贊金
道教總會代表向省署獻納

由奉天省公署主辦之佛舍利塔奉贊金募集、各方予以相當之協力、收得無上之成果、頃由奉天省道教總分會代表、及道德總分會代表汪冠九氏、於本月六日向省公署獻納佛舍塔奉贊金其數目如左、

一、道德會奉天省總分會獻金六百零二元（第三期）

二、奉天省道教總分會獻金六百六十七元

井出股長轉動 各方惜別殷

【遼陽】縣警務科司法股長井出彊治氏、自康德四年十二月一日、伴隨治外法權撤廢、同時由遼陽警察署勤務、派任遼陽縣、嗣於沙嶺各警察署、及縣衛生股與縣警官教習所主任教官、至八年夏季、復轉任司法股長、在任三年、因該氏係司法能手、加老成持重、愛友人、是以案無積存、嘗無過刑、久爲縣民所景仰、並得各界之好評、今次奉令、榮轉錦縣市、擬於近日內、將縣手公務、交代清竣、即將赴任、縣方以一旦失此人材、不勝惋惜、而仍交果友聞離之下、更屬惜別情殷

本月配給預定

【遼陽】市經濟科關於四月份市民主要糧穀配給數量業已決定如左、

種別	品目	數量
第一種（甲）	高粱	十五斤
	包米	三斤
	小米	二斤
	其他	四斤
第一種（乙）	高粱	十四斤
	包米	三斤
	小米	二斤
	其他	三斤
第二種	高粱	十三斤
	包米	三斤
	小米	二斤
	其他	二斤
官吏	高粱	九斤
	包米	三斤
	小米	一斤
一般市民（大人）	高粱	八斤
	包米	二斤
	小米	一斤
（中人）	高粱	五斤
	包米	二斤
（小人）	高粱	二斤

卍字會開壇講道

【海城】紅卍字會、於三月卅日、接奉營口道院來函、謂奉老祖訓、准於四月一日、派員蒞海、長訓事壇、講演道義、勉力道院修士、

吞據特實稅商 被警檢舉嚴懲

【遼陽】特別實施特、自實施以來、將及一載、各業者、對此亦當深甚理解、從實納稅者、故固有之然雖此而、從中漁利者、亦大有人在、本年稅捐局、爲徹底消除奸商、最近檢舉嚴重家、決加重懲、今後對于業者、絕對注意調查故希特別注意、

風紀

▲國民高等學校中、名實俱堪稱爲全滿第一之滿鐵新學之南滿中學堂本年度新募生、一共七十二名、而投考者有五十餘名、在入學的成績中、可謂居全滿中等學校的王座了、

△內中進入最難關之建大者二名新京法政三名、新京醫大三名、新京工大二名、軍官學校五名、工大一名滿洲醫大二十五名旅大一名、盛京醫大二名留日預備校十七名、還事實使舍勝田校長以下同校職員、欣喜不置、

聲明作廢 啓者於康德九年九月於四平街功成銀行匯奉天錢行照付第三八四號支票一張持到人計壹百元整下恒遺失除向該行掛失止付外無論何人拾得此作無效特此聲明 奉天小西街 恒盛昌號栗九

滿奉遺失聲明 敝人曹毅山於本年三月十三日由營口匯至奉天省農銀行照付第三百八拾一號之一件百貳圓之匯票內不慎遺失日後無論何人拾得作廢無效除向該行掛失聲明外特此聲明 聲明人 曹世五 啓

執照作廢聲明 茲將地政總局長康德八年第六十二號所發給奉天市北關區大北街五段第七十九號宅地八百六十一平米及縣小黑魚溝警察第八五三號旱田等 聲明

聲明啓事 敝號開設於奉市皇姑區大寶街二段七八ノ六號以石凝小寶爲業於三月廿五日僱聘王際云因有高就辭職他去以後該君如有任何事故槪與本號無涉 聚鉄號主人啓

緊要聲明 氏夫過秉綱於去歲將氏母女△寄居磯長家中按月由老茂生號供給生活費國幣百圓滿足△生活不意本年貳月起該號即行斷絕供給氏等頓陷於艱窘△望見報急速設法否則即係惡意遺棄矣茲特此聲明 過郎氏啓

接兌聲明 啓者緣德成末欧業經理王際昌王樹義於康德九年康德十年三月二十四日兌與康富與敝脫離關係嗣後二君在外發生任何事件與接兌人無涉特此聲明 奉天小西門裡接兌人康富

緊要聲明 茲爲聲明出兌營業人曹文忠於康德十年三月一日因忠記工廠無力維持停止營業廠內一切舖墊完全出兌與孟兌自起所有忠記工廠 聲明人曹文忠啓

緊要聲明 敝號於十年三月一日特內部改組另行組新 聲明

辭退聲明 敝人前在本市鎮大商店任經理之責今欲另謀他途已於本年一月一號正式辭退所有一切帳目交待清楚至此該號與敝人無關係 聲明人于子新

辭退僱工緊要聲明

聲明脫離親戚關係

遺失印鑑聲明作廢

感謝 婦科養血膏 婦科保坤丸

治愈 經血不調

除痔 是治結核性痔瘻的新根治劑

病之不常經見者謂之怪治之別出心裁者爲之奇

奉天市小北街永積堂發賣 電話四─四四九四號

解散公告
由於康德拾年參月二十二日總社員之同意施行解散對本社之債權者希於四月二十日前申請若逾期未行申請時即認爲無效特此公告
康德拾年三月三十日
合資會社四先土木建築公司
奉天市瀋陽區大南街一段二三七號
清算人 張保先

王東甲論命潤格

郵票 本社經收買各國新舊郵票

雛成雞 生後 初生中雛 成雞
鐵農養雞場

黑鉛粉機械製造工廠出讓

北京命相神算雲遊奇子

大相士神靈子

中央大戲院 北京 富連成 乾坤鬬法

滿文助產學講習錄 助產士檢定試驗準備書
滿洲助產學講習會

福康膏
外埠函購加郵四角如蒙惠顧請先匯款
每盒十四付 定價 十二元六角
奉天市小北城門外西頭電車路道北
發賣本舖 國瑞藥店
安東瑞祥泰藥房 新京義和謙藥店 代理
如蒙惠顧請先匯款
定價每盒十二付國幣七元 外埠函購加郵四角
奉天市小北城門外西頭電車路道北
發賣本舖 國瑞藥店

肺病吐血其效迅速
肺癆病菌
肺癆病不難治
益壽丹非奇藥
益壽丹
奉天市皇姑屯車站東同茂牲代理

綠化運動·富強國家

以植樹節為中心 奉天省普及植樹

政府基於康德十年度帝政記念國民勤勞奉仕全國綠化運動實施要綱，特以四月二十一日之植樹節為期，舉全國展開國土綠化運動，而奉天省亦積極的呼應本運動，與省下市縣密切通聯之下，按前此省農林科決定之本年度民營造林要領規則實施省一致之一大植樹普及實踐運動，尤其本省考慮氣候情形，當比全國的植樹節略早一步，於四月五日之清明節后，即須着手植樹，故自四日五點迄二十一日（植樹節）定為植樹期間，以協和會分會、協和義勇奉公隊、協和青年團、青年訓練所、國防婦人會、學校其他各種團體，各主戶為總動員，而遂綠化之重點目標，並期藉植樹戰時農產物增產推進……取以下等對策

一、傳林、備林之造成促進
一、建國十周年記念林之造成
一、興農林之造成
一、協和青少年團並訓練所訓練林之造成
一、學校林之造成
一、一戶一木植樹之勵行

關於指導監督使各市縣送出，如朝鮮紅松、楊柳等為適地適人之植樹，樹苗及種子，省下約攤三百萬株，現已着手，只待栽植。

慰問防衛國土戰士

軍警慰問委員會事業計畫

奉天省日滿軍警慰問委員會呼應大東亞戰爭下、親邦之英美擊滅聖戰，鑑於對擔當北邊鎮護之日滿軍將兵並警察官，有慰問慰恤之重要性，是以強化各市縣委員會之機能，保持與中央委員會，密接連繫，全國的展開擁軍運動慰問慰恤事業之適正圓滑，以下列三點作目標：

一、各級委員會之企劃並統制力強化
一、慰問袋募集之擴大
一、軍警慰問金募集強化

實施要領舉省一體，向軍警殉職傷痍者家族，亦即當定康德十年度之軍警慰問……

……由中央委員會加以斟酌，現地委員會，為使現地各機關之自主的慰問效率增高，作現地的調整。再者由中央委員會支給之本年一月以降至六月全滿各省別慰問金分配如左：

牡丹江、東安、熱河各一萬元，三江、黑河、北安、興北、間島、龍江、新京各九千元，濱江、吉林、興南、通化各七千元，四平、奉天、錦州、興東、興西各五千元，東安三千元。

禁煙展覽會

參觀踴躍盛況空前

【新京】市署禁煙科，本諸禁煙國策，為喚起癮者之自覺，曾百般設法，不遺餘力，今於本月三日起，特假振興合百貨店內，舉開禁煙展覽會，免費歡迎參觀，用以引起市民拒毒之思想，與促進癮者覺悟，其展覽會場，為振興合之三樓，內中佈置異常齊整，而所備材料以及展覽品，更多珍奇，在甫入會場之正面玻璃立櫃中，即有特製人形，做一年老煙民……自此展覽會開幕以來，參觀者頗多……凡入展覽會場參觀之後，即能令人頓起拒毒之感，頃據市禁煙科當局談稱，日來規模，現在其五公子病勢亦漸轉佳，足見天相吉人也。

魯廳長不顧子病

毅然出席救漢旗會議

【承德】當此大東亞聖戰節節進展中，我共榮圈擔負滿洲國所負之增產援戰使命，亦日益重大，客歲以來，舉國官民一致奮起，耕向增產報國途上邁進，尤以我熱河省雖山岳連綿土地貧薄，亦收得預想以上之好成績，此皆擔當官吏之熱心指導及民眾之努力支援所致，就中，為本省增產總指揮之實業廳長魯綺氏，為謀其職務之達成及增產之完遂，更晝夜辛勤，以身作則，奔波於省下縣旗，從事指導，苦口婆心，對農民懇切解釋增產之必要，是以農民對增產得有深切之認識，成樂於出貨，但糧穀集貨工作，得以圓滿成功，且於民心之把握上收效極大，該氏為政手腕之靈活，於此可見一般，且當三月二十四日本省救漢旗舉開村長警察署長會議，研究增產實踐方法，魯廳長亦親自參加指導，然當出發之際，適值該氏五公子春群君患病危篤之時，然該一意以增產報國為念，竟棄病人於不顧，毅然起程赴敖漢，該氏似此熱心職務，足為一般官吏之

市民捐繳納期

【營口】關於民捐市之賦課期日納付期變更，以去年六月一日現在賦課者，自今年起以四月一日現在賦課者，納期將去年九月中者自今年起為改中月中，此則為謀納稅者之方便全滿一齊改正，對於此點市當局要望得到一般市民予以諒解以便納稅，當者準備，同時尚有擔當該捐調查之係員至各機關及各家庭訪問，週有調查囑託申告事項時尚望以可能之點盡力援助。

前往參觀者人數實甚眾多，每日萬頭共動出入其間，實開歷次展覽會參觀入數之新紀錄，且范禁煙總局長於四月五日午前十一時，亦曾至會場參觀，而今之四月六日，閣民生部大臣亦將蒞會場視察，足證大會之盛況，該展覽會至本月七日即行截止，頗望市民之踴躍參觀，而勿失卻良機。

奉天省自興村視察記

保持去年出貨榮譽

本年置重點於普通作物增產

上

董本報記者

【撫順】增產報國的聲浪已瀰漫於了全國，當這春耕開始的當兒，退滿、打擔子、送……撫順自興村是怎樣的在農產物增產的色彩和情調……在康德九年度因獲得了第二位榮譽……自興村，本年增產目標，置重點於普通作物，估全面積三分之二，為高粱、大豆、谷子三種……

撫順自興村是怎樣的在……撫順市南方一五公里，東鄰得土村，南接國老村，西近蔡門縣，……氣候溫和，地質肥沃，中有河流……

堆肥 方面，有相當把握，原來該村在這物資不足的羅中，化學肥料就從等閒……利用大糞上肥手……

增產 上一大生力軍，該村的當農耕時，利用學生勤奉工作，全體動員，對全村

榮蔬 中之蔬苗、韭菜，實有大量出產，為滿人自某所經營，在這生產增強中，還設備也實在是鳳毛麟角……

模範 屯，是後孤家子屯，在村南八里，與縣立勸農模範場比鄰，孤家子所以能成為模範屯者，全村五十幾戶人家中，卻有四十家篤農家，每家門前，都釘有篤農家門牌……

農產 物推進上，有相當之增加，而勸農模範場，也給與了撫順縣增產上一大幫助，當記者在孤家子屯視察時，……

「興村行進歌」這自興的曆程，已普遍了全，茲錄行進歌如左：

一、忠誠果敢，為國民之本分，不分男女皆本勤勞之精神，協力興亞的決心……
二、不分男女皆本勤勞之……
三、以肥料改成土地更生……
四、家畜家禽之增殖並養林……
五、寡婦鰥夫……
六、以人人誠心團結……

向前進！向前進！
自興村行進歌
明朗之自興村

……（續）

當局劃期的機構改革

錦州省關係人事異動

【錦州】此次由于當局劃期的機構改革，地方人事多所異動，我錦州省茲此四月一日人事異動如次

省實業廳長 李葆華
任吉林市長
省警務廳長 飯塚富太郎
任總務廳參事官
錦縣縣長 華榮棟
任吉林省開拓廳長

按此次人事異動則不外適材適所，根據我國政府當局發佈之基本國策大綱，而劃期的充實地方人材，以期行政浸透與國策遂行，此次榮轉之本省各行政長官，殆省學……

無線電

四月七日（星期三）

【新京】……

密運法幣犯

事機敗露被捕

【大連】無業游民馬連洲年二十八歲係山東省籍，自去年三月二十五日以來，在市內各方，以金票及滿洲國幣兌換法幣，且密託由老虎灘向山東密運……與大連小崗子署刑事查覺，捕而審問結果，初以金票滿洲……

專賣署長榮轉

營口專賣署長劉署長氏於次榮轉奉天專賣署長，後任為錦州專賣署長傅玉桐氏接充，該劉署長茲已定於本月八日午後一時十分發列車就赴任之途，特於昨日分別訪問市內各關係機關致離任之詞。

開通職訓生

訪首都各機關

【新京】龍江省開通縣公署，為謀縣內街村職員素質之向上，街村行政之圓滑發展，特創設街村職員訓練所，以四十日為期，分期訓練本年度第一期訓練終了之訓練生四十名為求廣學見聞起見，特由該縣縣署實業科長……於本月四日經由公主嶺到達新京，參拜新京神社、建國神廟，帝宮建國忠靈廟，後更歷訪國務院協和會，及新京特別市公署等機關，預定六日離京，更赴四平，到各地見學，然後歸縣。

為謀提倡婦女勞作

道德會女職員將實地示範

【檢樹】本縣道德會義於際立決戰必勝體制，舉國高呼增產聲中，為鼓舞婦女勤勞意識，全國皆勞，而完遂重任，俾治內婦女與增產國土共荷兵站基地之使命，該會本宣揚王道社會教化事業，為啓發婦女勞作精神，徹底體認戰時婦女立場，全會女講員及講習生，團結一致，協力同心邁向勤勞工作之途，日前特於城南門外與安園地三晌五畝，將由師生全體，共操種菜諸園勞作，意志堅決，始終弗懈，冒雨露風吹日晒雨侵霜摩之苦，排除艱難，實地教化，忠誠義勇，率先率範，誠令人欽佩無已，而業務主旨，頗為深遠，首以倡導婦女勞作，栽培蔬菜，次謀自給自足，總而用度，既能合乎戰時國民新生活，又可勸化一般婦女，堪稱法良意美，一舉而數得也。

春季防疫衛生

州內各地講演映畫

【大連】關東州結核預防會，當此時疫流行之際，為使州民，徹底的普及衛生保健思想，將於州內各都市廣行宣傳，其第一步，日前首於沙河口地方委員部，招集日滿系住民，開催防疫講演會，並放映衛生保健之電影，當時頗收良好成績，今後繼續於州內各地方，依樣實施，喚起一般時局下衛生防疫觀念，其實施日程，現在預定中，屆時衛生當局，亦派員臨場講演，希望家庭前往聽講。

捕強盜嫌疑犯

搜查班樹殊勳

【新民】於本年一月六日起始由警務部，組成搜查班，從事於努力犯罪搜查，於同月二十二日逮得相當情報，得悉以往選懸匪人，原本縣七區大柳屯村菲榮崗子屯人柳慶寶，年五十才，對強盜嫌疑重，乃由搜查班全力出動，在其自宅搜出證據物頗多，計大小槍五支，衣類若干，調查結果，於三區王家碼頭，及門家網屯，等處，被害物相符，乃緊秘偵察之下，在一區樹林子村鄭家屯，胡金山家宅，將柳慶寶逮捕，同時柳慶寶，持得手槍，實彈以拒，非常危險，而搜查班員，卒以無畏之精神，及靈敏之機便，安然捉獲，詢明該次第捉獲同類共犯五名，各地民衆恢復安居幸福，對該搜查班全員殊勳，家傳戶頌，莫不感戴，茲錄搜查班員氏名如下，計警務科警佐，山本重則，（警務股長）楊世發，（司法股長）（警尉）四戶健司，周顯成，（警補）趙福林，又新民警，司法主任張顯周，（警佐）又王澤民，景殿春，楊輝剛，（警尉補）又關連滿（警長）次第捉獲犯者，本縣七區大柳屯，村菲榮崗子屯柳慶寶，年五十歲，又七區大柳屯村李家崗子，邢玉堂四七歲，又趙家屯楊廷貴，（別名大虎）四八歲，又李景祥，（別名祥宇）（年齡不詳）因李景祥，自與柳慶寶，同搶後，常到柳家來往，及迫其為匪等事，柳慶寶，為恐事敗泄漏，乃於康德八年十月間，約會其兄柳慶金，邢玉堂三人，將李景祥，誑到宋大荒附近柳河套內用棒勒死，又七區韮菜崗子段慶財，年二八才，（以上各匪所搶各歲，多由段慶財作為眼線）又錦州省錦西縣興隆溝村人劉魁，三四歲，強盜殺人放火，贓物犯者七名，扣押七九步槍一支，自來得手槍二支（柳慶寶之物）子彈十粒，八音手槍一支，騾馬四疋，外衣物除被害者認領外餘數子三付，衣類四二件，計被害者七區腰英台村洛家屯蘇占一，又彰武縣右頭山子屯，房某，又一區樹林子村張保屯南三里許變備道側，又彰武縣石佛寺，又六區高家屯，八區溫台村，東霸門村，等變備道側，又一區大河沿村，王家碼頭王紹卿家，又六區宋大荒，柳河套附近等地，以上各項均經詳詢終了，於三月二十日將一千犯者，及扣押各物一併送交奉天地方檢察廳新民分廳，究，縣內各區屯方安謐，莫不歌頌搜查班之殊勳。

退伍兵除隊式

【樺甸】本縣駐屯滿軍〇〇團，本年四月一日，有完成重任，期滿除隊兵〇〇名，於三十日十二時，由全部官兵，出席之下，在部隊內，舉行除隊式，各種儀禮，舉行完了之後，由各官長最勵除隊兵，諸君今逢期滿除隊，回到家鄉，骨肉團圓，亦為欣喜之事，在過去服役期內，遵守紀律，成績良好，本官心內感慰今後深望同歸故鄉，向正軌謀生途徑上邁進，在鄉為良兵，同家為良民，是所切望，同時互有臨別贈言晤，大有臨別難捨之態，足徵官長待兵慈厚，士兵對官長尊愛，發揮建軍之真精神。

自轉車體檢查

十二至十七日

【營口】四月十二日至十七日之六日間每日午前十時至午後四時（雨天中止）於警務處實施行本年度之自轉車檢查檢查之際要攜帶車角共計四元，車牌費四元，車輛費二元，車牌及車牌費，檢查申請書至昨五日起在市公署財務科，各區事務所發給，各當用者可直接領取記入所要事項攜帶受檢。

棉製品點數配給

將對滿系市民實施

發給半年十點綜合票

【大連】關於棉製品之綜合點數制，自去年末以來，先對日系州民，開始配給，結果成績良好，且極圓滑，今者州廳當局，甚於人絹及混紡製品，消費統制之要，以滿系州民為對象，亦實施綜合點制配給，刻已準備完畢，自四月一日起，半個年間，每人發給十點綜合配給票，日內由奉公班，開始配布。

州體育統制會

四月中旬結成

【大連】大日本體育協會，今回改為大日本體育會，與此相關之關東州體育協會，三十一日午後一時，於州廳會議室，開催關東州體育會結成準備會，當由北角學務課長，小數賀體育協會主事，宮畑體育研究所主事，並其他關係者多數參臨，懇談之下，因關東州，包含有多數滿人之特殊性，故此際須結成，統制全體育機關之體育統制會，各體育機關，團併於體育會準備已決，四月中旬，舉行發會式。

區指定之行商

官廳組合派員調查

不守區域暴利者嚴罰

【大連】市內各街區自去年夏以來各種行商人，按照所屬單位，皆指定行商區域，而露店等，亦依各區人口之多寡，分別駐在，但近來各行商，露店，雖各有指定區域之限制，且禁止違，不守其指定區，乃在此物資不足之際，其實得貨物之機，並不恪守界域，高利私貨，或以情誼交易，致如蔬菜，魚類，需要之家，不能購買，是以非難頻聞，有鑑及此之大匯場等，刻在協同行商人組合，派員嚴查中，其越區域暴利者，摘發嚴罰。

行政配給事務刷新

各會配置日人吏員

【大連】關東州各民政署管內，會村行政，由於大東亞戰下，事務繁增，且物資配給，及農產物買收等，力期圓滑計，向者計畫漸次配置日人吏員，並日人會中之日人會吏員，並日人會長，在初始實施於重要會屯，近以時局進展，慶料從來消極方針，即於本年四月中，除已設有會屯外，其他四十四會，全部設置日人副會長，及吏員，關於人選，由各民政署物色中，而各會原任中之滿人會員，則改任顧員或其他要任，因而各吏員，及會員，書記及等人事當亦隨之而行異動。

治安部職員

訓練生入所式

【營口】關於治安部職員訓練生入所式，茲已決定於十日午前十時，在元英國前……

行政機構改革

【營口】作政府之地方行政機構刷新，營口市公署於人事異動之前改正市公署機構，即遞第二期建設以圖總力體制之強化，改從來之庶務科為總務科，保健衛生科為保健科，市政機構之簡捷擴充並新設新的教育科從來之行政科所管教育事務等移併所管用國時下重要市民教育事務，並廢止勞務股之保安，衛生兩科，所管事務移歸總務科創設之保安股所管，新設教育科長最近滿系科長決定赴任。

調查無業流浪街民

使其歸農增產報國

【東豐】本縣當局，鑑於在此決戰體制之下，對於增產報國，最為重要，決定實施強制歸農，蓋動員刷新，業已施行調查，街內流浪無業街民，使其歸農……

充實國防資源

力謀畜產之增產

【梨樹】我縣當局，為期戰時下國防資源之充實，農村經濟之發展，茲將本年度畜產增產要領，列舉於左：
1、民有種畜之購入助成
2、開催講習會
3、定自興村為家畜改良區域
4、使農家全力於家畜改良
5、獎勵家畜優良飼育者

青果會社舉行

正式開業典禮

【大連】大連市青果株式會社，自去歲經濟手實收而發市場，並生果會社後，各種手續，以及指股整理，逐步施策……

榮町小火警

【大連市】市榮町居住之王……於本月一日午後六時頃，不知緣何，竟兆被如，一時火光四起，煙沖霄漢，……

廣東金製
烏鷄白鳳丸
（說明）金製烏鷄白鳳丸乃廣東金記永安堂出品風行南北數百年之久，……
總發行哈爾濱道外十五道街 金勳先藥房 電話四八三九

專門風寒救急膏藥

奉天市大西關大什字街口路北
普明醫室經售
專治遺精滑精
定價每盒七圓內裝十袋十日用量……

農具
剪錠鋏、噴霧器、耙子、鋤、三根齒耙子、粮探子、切花剪子、勸農鍬、唐鍬、開墾鍬、鐮、鋸、鐮、剪錠鋸、學生鍬、錯、刀子、木把大剪子、四根齒耙子、其他各種庫存豐富
奉天市大和區宇治町十五號 平松農事株式會社
奉天市浪速通十六號 直賣所 下野農園販賣店 電話（二）二七九二

海城 三一養鷄場
分場 公主嶺西本町二
三一昌記孵化場
募集 人工孵化技術第五期研究員 第二期通信研究員
備有詳章郵票六分

春雛

殺虫·消毒·防臭
液香芳牌蠅蒼
社會式株劑虫聖洲滿
新京興安大路

凌雲醫院
內科 小兒科 產婦人科 齒科 其他

清血解毒
功能的神奇勝過打針十倍！
毒必靈 丸劑
驅梅清血 功効空前
欲根治梅毒 宜徒速清血
凡患梅毒者、積年蘊毒、頭昏腦漲、腦後背部酸楚、頭痛耳鳴、肩髀發板或常習便秘、血壓過高等之發生、日常生活極感焦慮、一檢血內毒素、必得證明梅毒螺旋菌、如此之現象、則因梅毒多年毒質蘊積之結果、患家因循自誤竟成終身不治惡疾、本藥廠為徹底解救梅毒、不惜巨大犧牲、覓得最新秘方按方配製 定名「毒必靈」藥丸、以極異實藥方、作普遍介紹、無副作用、便利安全、無打針之危險、無求醫之麻煩
藥力迅速入胃之後、立即溶解而輸入人體一切分泌液中、將全體毒菌搜淨、骨體血中毒根、一切積毒概由大便驅出、諸毒逐漸根本消除、服用當日、精神愉快、兩三日服藥、夜間安眠、血壓減低、神經調整、身心安泰、有不可言喻的爽快、毒必靈絕對有效、本品功能據有無可比擬之徹底抗毒清血作用服後數小時內、藥力遍及全身、不但徹底肅清毒質且使各組織全體細胞及血液內發生一種抗毒素、促進各細胞及腸粘膜機能之回復、從此殺滅梅毒螺旋菌、徹底的淨化血液、曾經注射藥針、不能除根者服用本品、管保妥善靈驗內消外散、安全根治
主治 梅毒、胎毒、下疳、痔瘡、頭暈耳鳴、血壓過高、神經痛、鼻漏炎、膿窠疥瘡、肩膀發板及一切梅毒症
各大藥房皆有出售
竹村製藥廠出品 大阪市東區南久太郎町
商標 註冊